



**S İ V A S**  
İL ÖZEL İDARESİ

**FAALİYET RAPORU**

Mart 2017



**SIVAS**  
İL ÖZEL İDARESİ

## **FAALİYET RAPORU**

**AİT OLDUĞU DÖNEM**

01.01.2016-31.12.2016

### **ADRES**

Akdeğirmen Mah. M.Akif Ersoy Cad.

### **İLETİŞİM**

Tel: (346) 223 01 16 - Faks: (346) 224 79 80

### **e-posta**

[sivas@sivasilozelidaresi.gov.tr](mailto:sivas@sivasilozelidaresi.gov.tr)

[www.sivasilozelidaresi.gov.tr](http://www.sivasilozelidaresi.gov.tr)

Mart 2017

<b>I- GENEL BİLGİLER.....</b>	<b>1</b>
A-Yetki Görev ve Sorumluluklar .....	2
B-Misyon , Vizyon, İlkeler, Değerler ve Politikalar .....	3
C-İl Genel Meclisi Faaliyetleri .....	6
Yazı İşleri Müdürlüğü- İl Genel Meclisi .....	6
İl Encümeni .....	11
D-Özel İdare Bilgileri .....	14
1- Teşkilat Şeması.....	15
2- Yönetim ve İç Kontrol Sistemi.....	16
3- Bilişim Sistemleri .....	16
4- İl Özel İdaresi İnsan Kaynakları.....	16
5- İl Özel İdaresi Fiziki Kaynakları .....	20
5-1. İl Özel İdaresine ait Gayrimenkuller.....	20
5-2. İl Özel İdaresi Makine Parkı .....	31
5-3. Şirket ve İştiraklerimiz .....	39
<b>II- FAALİYETLERE İLİŞKİN BİLGİ VE DEĞERLENDİRMELER .....</b>	<b>40</b>
Mali Hizmetler Müdürlüğü - Mali Tablolar .....	41
KIRSAL ALTYAPI ÇALIŞMALARI.....	50
Yol ve Ulaşım Hizmetleri Müdürlüğü .....	50
Tarımsal Hizmetler Müdürlüğü.....	70
Su ve Kanal Hizmetleri Müdürlüğü .....	78
Plan Proje Yatırım ve İnşaat Hizmetleri Müdürlüğü .....	84
İmar ve Kentsel İyileştirme Müdürlüğü .....	112
Emlak ve İstimlak Müdürlüğü .....	118
Destek Hizmetleri Müdürlüğü .....	121
Ruhsat ve Denetim Müdürlüğü .....	123
Hukuk Müşavirliği .....	135
Basın Yayın ve Halkla İlişkiler Müdürlüğü .....	136
Bilgi İşlem Müdürlüğü.....	155
Köydes Yatırım Projeleri .....	160
Kültür ve Sosyal İşler Müdürlüğü.....	162
Çevre Koruma ve Kontrol Müdürlüğü.....	172
<b>III- KURUMSAL KABİLİYET VE KAPASİTENİN DEĞERLENDİRİLMESİ.....</b>	<b>178</b>
A- ÜSTÜNLÜKLER      B- ZAYIFLIKLAR .....	178
ÖNERİ VE TEDBİRLER .....	179
<b>IV- GÜVENCE BEYANLARI.....</b>	<b>180</b>
Üst Yönetici İç Kontrol Güvence Beyanı .....	181
Harcama Yetkilisi İç Kontrol Güvence Beyanı .....	182
Mali Hizmetler Birim Yöneticisinin Beyanı.....	183



Faaliyet raporları mali saydamlık ve hesap verme sorumluluğunun en önemli unsurlarından biri olup, aynı zamanda performans esaslı bütçeleme sisteminin de temel taşlarından biridir.

Sivas İl Özel İdaresi, yasalarla belirlenen tüm kamu hizmetlerinin yerine getirilmesi, geliştirilmesi dengeli ve sürdürülebilir kılınması için; katılımcı, bütüncül, toplumun ihtiyaç ve beklentilerine duyarlı, hesap verebilir bir yapı ve işleyişi geliştirerek çalışan bir kurumdur.

Şüphesiz gerçekleştirilen hiçbir çalışma, ortaya konan hiçbir proje hizmetin son noktası değildir. Geleceğe dönük her sektörde hedeflere ulaşmak için; ilin kaynaklarını stratejik ve rasyonel paylaşım ile kullanımını sağlamak suretiyle, kırsalın ve kentin yaşam kalitesi ve refah standardını dengeli olarak yükseltmek Sivas İl Özel İdaresinin başlıca görevi olmuştur.

Sivas'a güvenilir ve kaliteli hizmet vermek amacıyla faaliyetlerin gerçekleşmesinde emeği geçen İl Genel Meclisi Üyelerine, İl Özel İdaresi Genel Sekreteri ve tüm çalışanlarına teşekkür ediyorum.

**Şubat 2017**

**Davut GÜL**  
**Vali**

## **I - GENEL BİLGİLER**

**A. Yetki, Görev ve Sorumluluklar**

**B. Misyon, Vizyon, İlkeler, Değerler ve Politikalar**

**C. İl Genel Meclis Çalışmaları**

**D. İdareye İlişkin Bilgiler**

- 1. Organizasyon Şeması**
- 2. Yönetim ve İç Kontrol Sistemi**
- 3. Bilişim Sistemi**
- 4. İl Özel İdaresi İnsan Kaynakları**
- 5. İl Özel İdaresi Fiziki Kaynakları**

## I- GENEL BİLGİLER

### A- İL ÖZEL İDARESİNİN YETKİ GÖREV VE SORUMLULUKLARI

5302 sayılı İl Özel İdaresi Kanunu'nun 6. maddesinde İl Özel İdaresinin görev ve sorumlulukları şu şekilde düzenlenmiştir:

“İl Özel İdaresi mahallî müşterek nitelikte olmak şartıyla;

a) Sağlık, tarım, sanayi ve ticaret; ilin çevre düzeni plânı, bayındırlık ve iskân, toprağın korunması, erozyonun önlenmesi, sosyal hizmet ve yardımlar, yoksullara mikro kredi verilmesi, çocuk yuvaları ve yetiştirme yurtları, ilk ve orta öğretim kurumlarının arsa temini, binalarının yapım, bakım ve onarımı ile diğer ihtiyaçlarının karşılanmasına ilişkin hizmetleri il sınırları içinde,

b) İmar, yol, su, kanalizasyon, katı atık, çevre, acil yardım ve kurtarma, kültür, turizm, gençlik ve spor, orman köylerinin desteklenmesi, ağaçlandırma, park ve bahçe tesisine ilişkin hizmetleri belediye sınırları dışında, yapmakla görevli ve yetkilidir.

İl çevre düzeni plânı; valinin koordinasyonunda, Büyükşehirlerde Büyükşehir belediyeleri, diğer illerde İl Belediyesi ve İl Özel İdaresi ile birlikte yapılır. İl çevre düzeni plânı Belediye Meclisi ile İl Genel Meclisi tarafından onaylanır.

Hizmetlerin yerine getirilmesinde öncelik sırası, İl Özel İdaresinin malî durumu, hizmetin ivediliği ve verildiği yerin gelişmişlik düzeyi dikkate alınarak belirlenir.

İl Özel İdaresi hizmetleri, vatandaşlara en yakın yerlerde ve en uygun yöntemlerle sunulur. Hizmet sunumunda özür, yaşlı, düşkün ve dar gelirli durumuna uygun yöntemler uygulanır.

Hizmetlerin diğer mahallî idareler ve kamu kuruluşları arasında bütünlük ve uyum içinde yürütülmesine yönelik koordinasyon o İlin Valisi tarafından sağlanır.

4562 sayılı Organize Sanayi Bölgeleri Kanunu ile Sanayi ve Ticaret Bakanlığına ve organize sanayi bölgelerine tanınan yetki ve sorumluluklar bu Kanun kapsamı dışındadır.”

Anılan Kanunun 7. maddesinde de İl Özel İdaresinin yetki ve imtiyazları şu şekilde düzenlenmiştir:

#### **İl Özel İdaresinin yetkileri ve imtiyazları şunlardır:**

a) Kanunlarla verilen görev ve hizmetleri yerine getirebilmek için her türlü faaliyette bulunmak, gerçek ve tüzel kişilerin faaliyetleri için kanunlarda belirtilen izin ve ruhsatları vermek ve denetlemek.

b) Kanunların İl Özel İdaresine verdiği yetki çerçevesinde yönetmelik çıkarmak, emir vermek, yasak koymak ve uygulamak, kanunlarda belirtilen cezaları vermek.

c) Hizmetlerin yürütülmesi amacıyla, taşınır ve taşınmaz malları almak, satmak, kiralamak veya kiraya vermek, takas etmek, bunlar üzerinde sınırlı aynî hak tesis etmek.

d) Borç almak ve bağış kabul etmek.

e) Vergi, resim ve harçlar dışında kalan ve miktarı yirmibeş milyar Türk Lirasına kadar olan dava konusu uyuşmazlıkların anlaşmayla tasfiyesine karar vermek.

f) Özel kanunları gereğince İl Özel İdaresine ait vergi, resim ve harçların tarh, tahakkuk ve tahsilini yapmak.

g) Belediye sınırları dışındaki gayri sıhhi müesseseler ile umuma açık istirahat ve eğlence yerlerine ruhsat vermek ve denetlemek.

İl Özel İdaresi, hizmetleri ile ilgili olarak, halkın görüş ve düşüncelerini belirlemek amacıyla kamuoyu yoklaması ve araştırması yapabilir.

İl Özel İdaresinin mallarına karşı suç işleyenler Devlet malına karşı suç işlemiş sayılır.

İl Özel İdaresinin proje karşılığı borçlanma yoluyla elde edilen gelirleri, vergi, resim ve harçları, şartlı bağışlar ve kamu hizmetlerinde fiilen kullanılan malları haczedilemez.”

## **B-İL ÖZEL İDARESİNİN MİSYONU, VİZYONU İLKELERİ DEĞERLERİ VE POLİTİKALARI**

### **Misyonumuz**

Sürekli ilerlemeyi ve gelişmeyi temel ilke olarak benimseyen çağdaş bir yerel yöneticilik anlayışı içinde; hizmetlerin belli bir plan dahilinde ve kaynakların daha etkin ve verimli kullanılarak Sivas'ı Kültür ve Bilim Merkezi, üreten, yaşam kalitesinin arttırdığı. İç Anadolu Bölgesinin cazibe merkezi olan yeşil bir il yapmak, **Sivas İl Özel İdaresinin Misyonudur.**

### **Vizyonumuz**

Sivas'ta yaşayan insanların, çağın gerektirdiği medeni yaşam şartlarına kavuştuğu, hizmetlerin daha süratli, kaliteli ve ekonomik olarak yerine getirilebildiği, sürekli gelişen ve değişen bir yönetim anlayışı ile kültürel, bilimsel, sosyal ve ekonomik gelişmesini tamamlamış Sivas'ı dünyada tanınan, bölgesinde cazibe merkezi olan bir il yapmak **Sivas İl Özel İdaresinin Vizyonudur.**

### **Temel İlke ve Değerlerimiz**

Stratejik yatırım planında öngörülen yatırım ve hizmetlerin belirlenmesinde, planlanmasında, uygulanmasında ve desteklenmesinde katılımcılık ilkesine bağlı kalmak, kamusal yatırımlarda mevzuatlara ve tasarruf tedbirlerine uymak, kamusal kaynakların etkin ve verimli kullanılmasına özen göstermek, İlçelerin, beldelerin ve köylerin her türlü yatırım ve hizmet ihtiyacı giderilmek suretiyle bu alanlarda işsizlik ve göçün önüne geçecek yatırım ve hizmetlere öncelik vermek, kamusal bilgilendirme yapılarak yatırım ve hizmetlerde şeffaflık sağlamak, İl Özel İdaresi kaynakları ile yalnızca fiziki nitelikli yatırımlar değil hizmet sunumunun kalitesini artıracak yatırımların desteklenmesi, nüfusun yoğun olduğu bölgelerde kamusal yatırımlara daha fazla ağırlık vermek, kamusal kaynakların kullanılmasında, planlanmasında, uygulanmasında ve denetlenmesinde teknoloji kullanım düzeyini geliştirmek **Sivas İl Özel İdaresinin temel ilke ve değerlerini oluşturmaktadır.**

### **Temel Politikamız**

- **Eğitim Hizmetlerinde;** ikili ve taşınabilir eğitimin en aza indirilmesi, okul öncesi eğitimin yaygınlaştırılması, yurt ve pansiyonların yaygınlaştırılması ve iyileştirilmesi, kentsel alanlarda sıkışık ve yetersiz hale gelen okulların yeni alanlara taşınması, eğitimin kalitesini artırıcı ve ilin ülke genelindeki başarı düzeyini yükseltecek projeler, eğitim kurumlarının depremlere dayanıklılığı, okullaşma oranlarının yükseltilmesi, çağın gereklerine uygun yeni okulların yapılması, eğitimde teknoloji kullanım düzeyinin yükseltilmesi sağlanacaktır.

- **Sağlık Hizmetlerinde;** koruyucu sağlık hizmetlerinin etkinleştirilmesi, bu amaçla sağlık ocaklarının artırılması, mevcut sağlık ocaklarının fiziki altyapılarının iyileştirilmesi, tıbbi donanım yönünden güçlendirilmesi, mobil sağlık hizmetlerinin geliştirilmesi, hastanelerin modernizasyonu, sağlık hizmetlerini etkili, kaliteli verimli kılabilecek her türlü uygulama projesi, teknoloji düzeyini arttıracak araç-gereç ve donanım alımları, desteklenecektir.
- **Sosyal Hizmetlerde;** sosyal hizmetler toplumun her kesimini kapsayan bir hizmet alanı olarak değerlendirilecektir. Başta engelliler, korumaya ve bakıma muhtaç çocuklar, yaşlılar olmak üzere sosyal hizmetlerde fiziki altyapıyı geliştirecek ve güçlendirecek yatırımlara öncelik tanınacaktır.
- **Gençlik ve Spor Hizmetlerinde;** gençlere ve halka yönelik sportif ve sosyal nitelikli tesislerin geliştirilmesi, altyapıların iyileştirilmesi, özellikle ilçelerdeki ve beldelerdeki spor tesislerinin artırılması, gençlik merkezlerinin geliştirilmesi ve desteklenmesi sağlanacaktır.
- **Kültür ve Turizm Hizmetlerinde;** il genelinde bulunan bütün somut ve soyut kültür mirasının korunması, onarılması ve değerlendirilmesi, kültür ve turizm potansiyelinin tanıtımına yönelik çalışmalar, kültürel envanter çalışmaları, kültürel nitelikli uygulama projeleri, araştırma-geliştirme projeleri desteklenecektir.
- **Çevre ve Orman Hizmetlerinde;** il merkezi ve ilçelerde ağaçlandırma çalışmaları, çevre ve doğa bilincinin geliştirilmesi, atık su ve katı atık projelerinin geliştirilmesi yönünde çalışmalar yapılacaktır.
- **Tarım Hizmetlerinde;** ilin bitkisel ve hayvansal üretiminde topyekûn verim artışı ve ürün çeşitliliği artışı sağlayacak tarımsal projeler, tarımsal potansiyelin tespiti ve tanıtımına yönelik çalışmalar, tarım sektörü ile ilgili araştırma geliştirme projeleri yapılacaktır.
- **Kırsal Altyapı Projelerinde;** kırsal alanda nüfus büyüklükleri, arazi koşulları ve tarımsal üretim kapasiteleri vb. kriterlere uygun olarak yatırım planlaması yapılacaktır. Köy yollarında karayolu ağı ile uyumlu olarak oluşturulacak kırsal kara yolu ağı önceliklerine göre yeni asfalt yapımı, mevcutların onarımı, tüm yerleşim yerlerinde kapalı şebeke yapımı, tarımsal sulama çalışmaları, kanalizasyon yapımı, kırsal alanda düzenli yerleşmeye ve toplulaştırmayı sağlayacak yatırımlara öncelik verilecektir.
- **Vatandaş Odaklı Kamu Hizmeti Programı Kapsamında;** kamu hizmetlerinde vatandaş memnuniyetini sağlamaya yönelik projelere öncelik verilecektir. Bu konudaki kamu kuruluşlarındaki fiziki düzenlemeleri, teknolojik altyapı geliştirme çalışmalarını içeren yatırımlar yapılacaktır.
- **Bilgi Teknolojisi ve ARGE Yatırımlarında;** bilgi toplumuna geçiş sürecinin hızlandırılması ekonomide etkinliğin ve verimliliğin artırılması ve rekabet gücü yüksek bir ekonomik yapının oluşturulmasını sağlamak üzere bilgi ve iletişim teknolojisi yatırımlarına öncelik verilecektir.
- **İstihdamın Geliştirilmesinde;** kırsal ve kentsel alanların üretim gücünü ve düzeyini arttıracak nitelikteki projeler, kırsal ve kentsel alanda iş gücünün eğitilmesi, işe kavuşturulması, el sanatlarının teşvikine yönelik projeler desteklenecektir.



- **Afetlere Hazırlıklı Olunması Kapsamında;** il genelinde her türlü afete karşı direnci arttırmak, hazır olunmasını sağlamak, müdahale ve iyileştirme çalışmalarının etkinliğini sağlamaya yönelik projeler desteklenecektir.
- **Diğer Yatırımlar Kapsamında;** yukarıda belirlenen sektörel öncelikler dışında ilin genel güvenlik ve esenliğini ilgilendiren projeler desteklenecektir.

### **Temel Amaçlarımız ve Önceliklerimiz**

- Eğitim altyapısını tamamlamak, eğitimin tüm alanlarında kaliteyi artırmak ve eğitim ihtiyacı olan her bireye ulaşmak,
- Sivas'ta yaşayan her bireye eşit, ulaşılabilir ve kaliteli sağlık hizmeti sunmak,
- Sosyal Hizmet kapsamına giren bütün bireylere sürekli ve kalıcı şekilde hizmet vermek ve bu alandaki fiziki altyapı ihtiyacını gidermek,
- Merkez ve ilçelerde spor faaliyetlerinin altyapısını tamamlayarak mevcut spor tesislerini korumak ve geliştirmek,
- Kültür kenti kimliği kazandırılması için tarihi eserlere ve tüm kültürel mirasa sahip çıkılarak, Sivas'ı bir kültür ve kongre merkezi yapmak,
- Sivas'ı doğal varlıkların korunduğu ve geliştirildiği, ağaçlandırılacak tüm alanların ağaçlandırıldığı Yeşil Bir Sivas kimliğine kavuşturmak,
- Bütün köyler ve bu köylerde yaşayan insanları üretici hale getirmek, tarımsal üretimi artırmak ve tarımsal altyapıyı geliştirmek,
- Kırsal alandaki bütün yerleşim birimlerini çağın gerektirdiği medeni yaşam şartlarına kavuşturmak,
- Çağdaş, güler yüzlü, hızlı ve kaliteli kamu hizmeti sunmak,
- Teknoloji kullanma kapasitesini artırmak ve teknolojiyi geliştirmek,
- İstihdamı artırmak, Sivas'ı yatırım yapılan cazibe merkezi haline getirmek,
- Kentsel alanlarda çağdaş ve yaşanabilir yeni alanlar oluşturmak,
- Afetlere karşı her zaman hazırlıklı olmak **Sivas İl Özel İdaresinin temel amaçlarıdır.**

## YAZI İŞLERİ MÜDÜRLÜĞÜ

### İL GENEL MECLİSİ

➤ İl Genel Meclisi, 30 Mart 2014 tarihinde yapılan yerel seçimler sonucunda merkez ilçe ve 16 ilçeden olmak üzere toplam **43** üyeden oluşmaktadır.



**İl Genel Meclisi üyelerinin, partilere göre dağılımı;**

	Adalet ve Kalkınma Partisi	<b>31</b>
	Cumhuriyet Halk Partisi	<b>8</b>
	Büyük Birlik Partisi	<b>2</b>
	Milliyetçi Hareket Partisi	<b>2</b>

➤ 5302 sayılı İl Özel İdaresi Kanunu'nun 12. maddesi uyarınca, İl Genel Meclisince **01 Ocak 2016 - 31 Aralık 2016** tarihleri arasında tatil ayı hariç her ay toplantı yapılmış olup, bu toplantılarda **70 birleşim** gerçekleştirilmiştir. Ayrıca, **1 Olağanüstü** toplantı yapılmıştır.

➤ Bu toplantılarda, 5302 Sayılı İl Özel İdaresi Kanunu ve diğer kanunlarla İl Özel İdarelerine verilen görev, yetki, sorumluluk çerçevesinde **251 adet** karar alınmıştır.

➤ İl Genel Meclisi Toplantıları; Tatil ayı hariç, alınan karar uyarınca her ayın ilk pazartesi günü başlamakta ve 5 gün devam etmektedir. İl Genel Meclisi, 2016 yılı içerisinde yapılan **11 Olağan** toplantıda **250 adet** ve 27 Haziran tarihinde yapılan **1 Olağanüstü** toplantıda **1 adet** olmak üzere toplam **251 adet** karar almıştır.

## İL GENEL MECLİS İ KARARLARININ AYLARA GÖRE DAĞILIMI

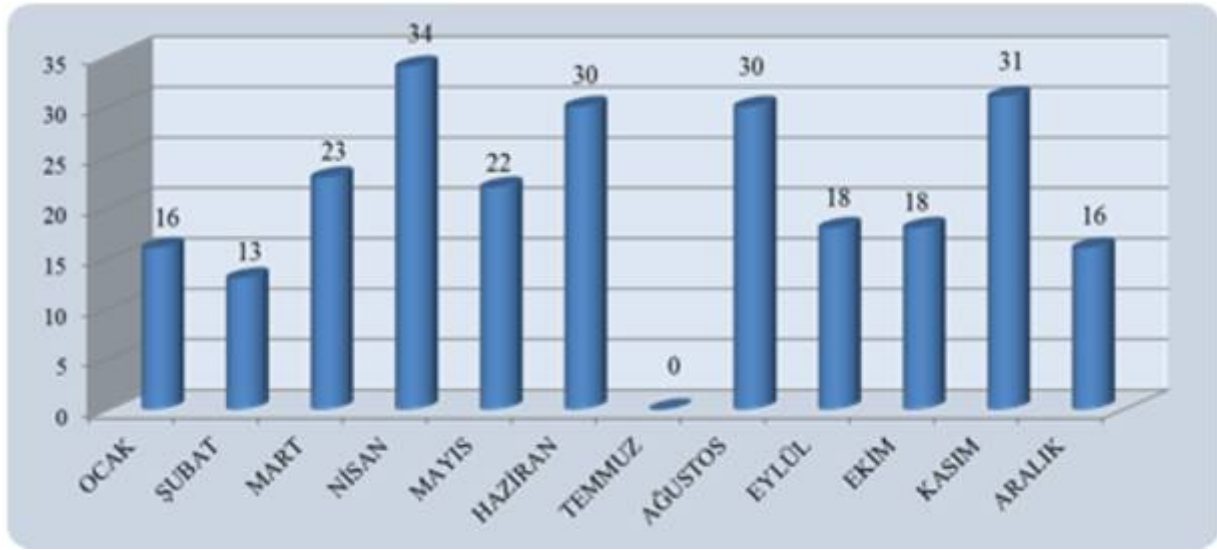

## İL GENEL MECLİS İ KARARLARININ KURUM TEKLİFİ VE ÖNERGELERE GÖRE DAĞILIMI

İL Genel Meclisince 2016 yılında alınan **251 adet** kararın, **117'si** kurum tekliflerine, **121'i** İL Genel Meclisi üyelerince verilen önergelere istinaden alınmıştır. **13'ü** ise yasa ve yönetmeliklerde öngörülen komisyon teşkili ve üye seçimlerine ilişkin olarak alınmıştır.

	TEKLİF	ÖNERGE	DİĞER
OCAK	4	9	3
ŞUBAT	9	3	1
MART	13	9	1
NİSAN	14	17	3
MAYIS	8	12	2
HAZİRAN	8	20	2
TEMMUZ	-	-	-
AĞUSTOS	21	9	-
EYLÜL	7	11	-
EKİM	6	12	-
KASIM	18	12	1
ARALIK	9	7	-
TOPLAM	117	121	13

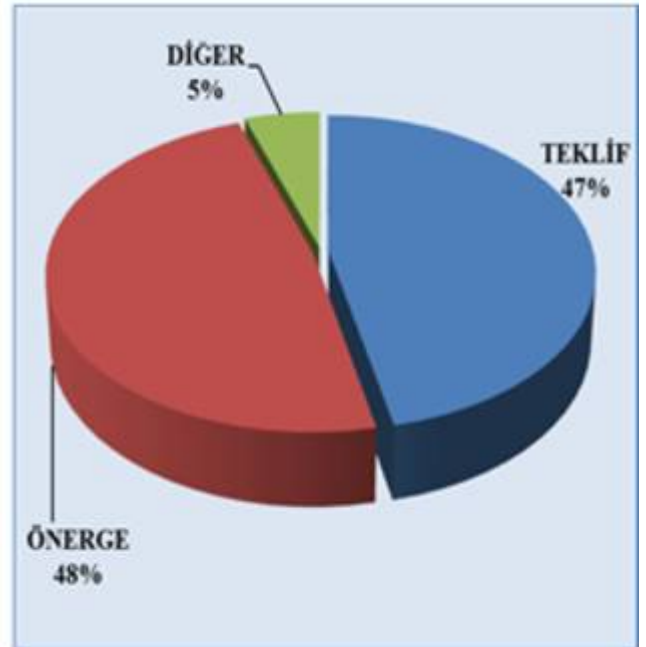

## İL GENEL MECLİSİ KARARLARININ HİZMET ALANLARINA GÖRE DAĞILIMI

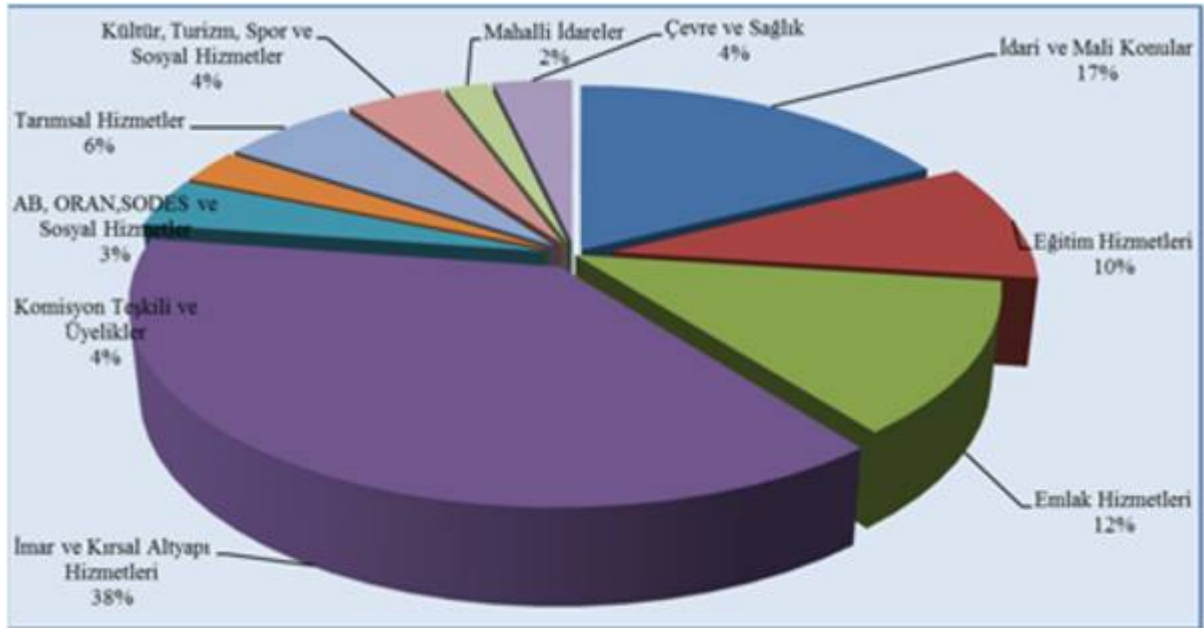

## İL GENEL MECLİSİ KARARLARININ YILLARA GÖRE DAĞILIMI

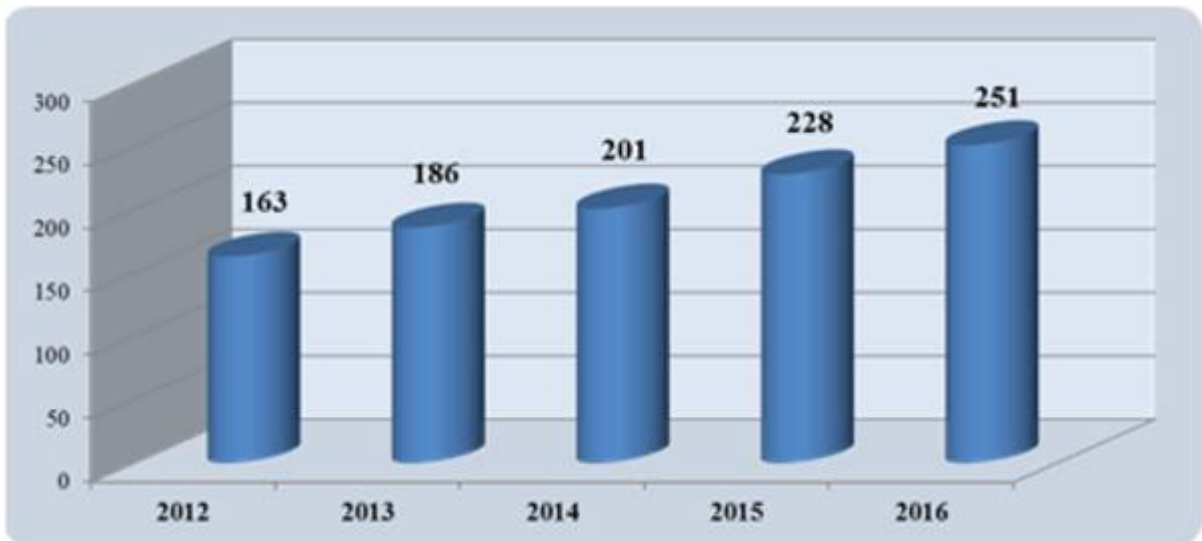

## MECLİS İHTİSAS KOMİSYONU ÇALIŞMALARI



➤ İl Özel İdaresi görev, yetki ve sorumluluk alanına giren konularda meclis gündemine gelen teklif ve önerilerin daha sağlıklı karara bağlanabilmesi için **10** ihtisas komisyonu oluşturulmuştur. Komisyonlarca, dönem içerisinde havale edilen konular incelenerek toplam **155 adet** rapor hazırlanmıştır. Bu raporlardan **124'ü** karara bağlanmış olup, **31 rapor** ise meclise bilgi mahiyetinde sunulmuştur.

### İl Genel Meclisi İhtisas Komisyonları ve Raporların Sayısal Dağılımı

1	Plan ve Bütçe Komisyonu	11
2	İmar ve Bayındırlık Komisyonu	42
3	Eğitim, Kültür ve Sosyal Hizmetler Komisyonu	23
4	Çevre ve Sağlık Komisyonu	11
5	Tarım ve Orman Komisyonu	17
6	İçişleri ve Çeşitli İşler Komisyonu	14
7	Gençlik ve Spor Komisyonu	13
8	Sanayi Ticaret ve Turizm Komisyonu	7
9	Araştırma ve İnceleme Komisyonu	13
10	Hukuk Komisyonu	6

## MECLİS İHTİSAS KOMİSYONU RAPORLARININ AYLARA GÖRE DAĞILIMI

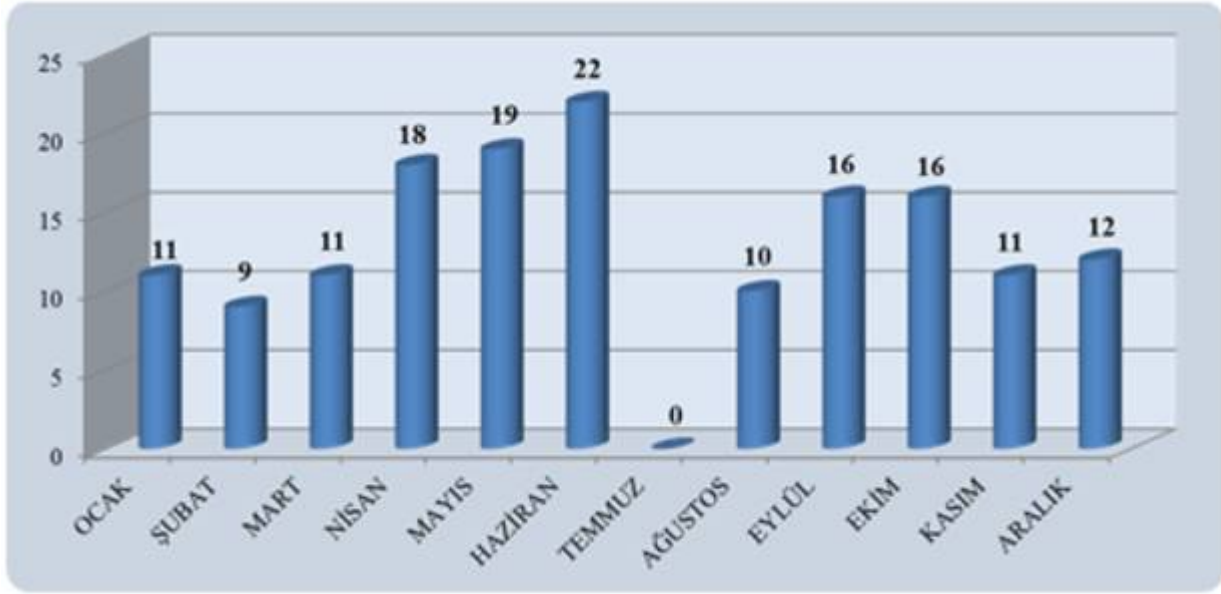

## İHTİSAS KOMİSYONLARINCA HAZIRLANAN RAPORLARIN DAĞILIMI

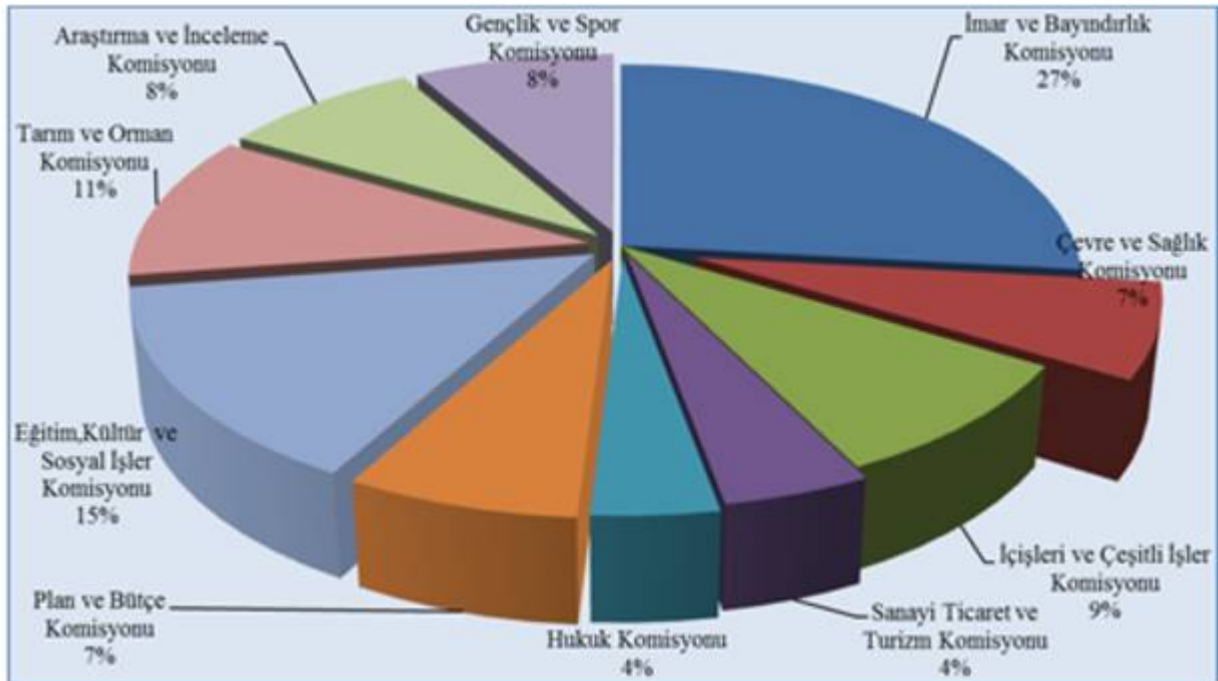

## İL ENCÜMENİ

➤ İl Encümeni Vali Başkanlığında, İl Genel Meclisi üyeleri arasından seçilen 3 üye ile doğal üye Genel Sekreter ve Vali tarafından belirlenen 2 birim müdüründen oluşmaktadır. (Encümen Üyeleri her yıl yeniden seçilmektedir.)

➤ İl Encümeni mutlak toplantıları alınan karar uyarınca haftanın Salı günleri yapılmaktadır.

Vali	Başkan
İlyas DÖNÜŞ	İl Genel Meclis Üyesi
Cengiz KOCA	İl Genel Meclis Üyesi
Emin ÜNLÜER	İl Genel Meclis Üyesi
MehmetNebi KAYA	Genel Sekreter
Ülkü ÇELİK	Mali Hizmetler Müdürü
Cengiz SARUHAN	Yazı İşleri Müdürü

➤ İl Encümenince **01 Ocak 2016 - 31 Aralık 2016** tarihleri arasında **48 toplantı** yapılmış olup, bu toplantılarda İl Özel İdaresi görev yetki alanına giren konularda ve İl Genel Meclisi kararları doğrultusunda **311 adet** karar alınmıştır.

➤ Ayrıca, 4734 Sayılı Kamu İhale Kanunu kapsamı dışında kalan, taşınmaz mal satışı, kira ve işletme ruhsatı verilmesi konularında 2886 sayılı Devlet İhale Kanunu'na göre **25 adet** ihale yapılmıştır.

## İL ENCÜMENİ KARARLARININ AYLARA GÖRE DAĞILIMI

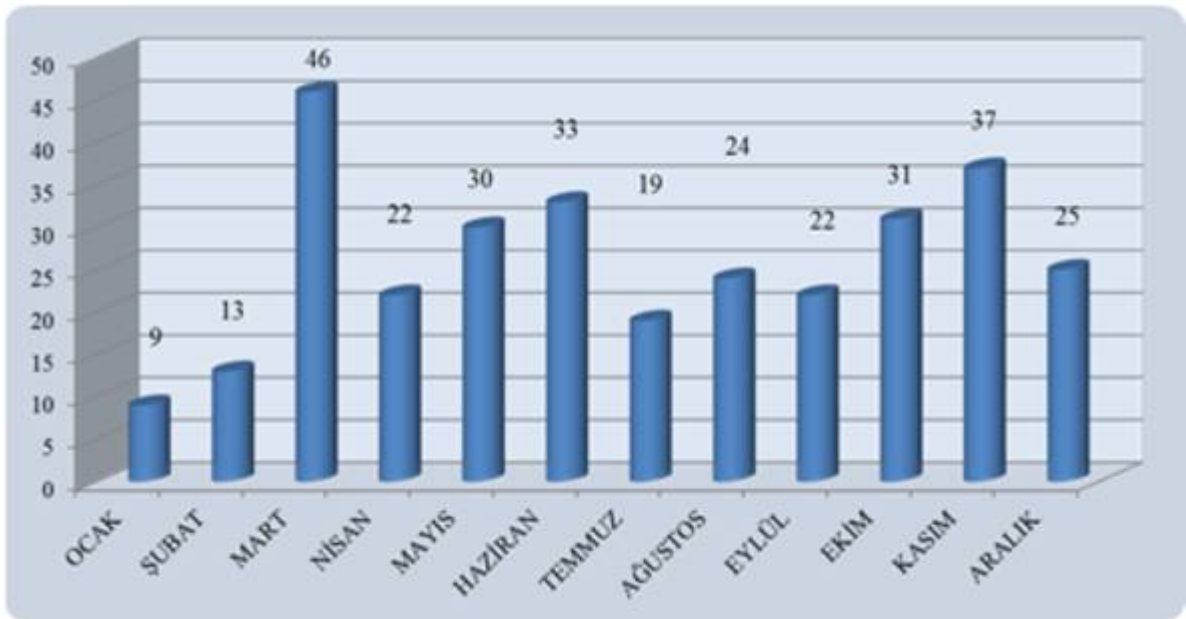

## İL ENCÜMENİ KARARLARININ HİZMET ALANLARINA GÖRE DAĞILIMI

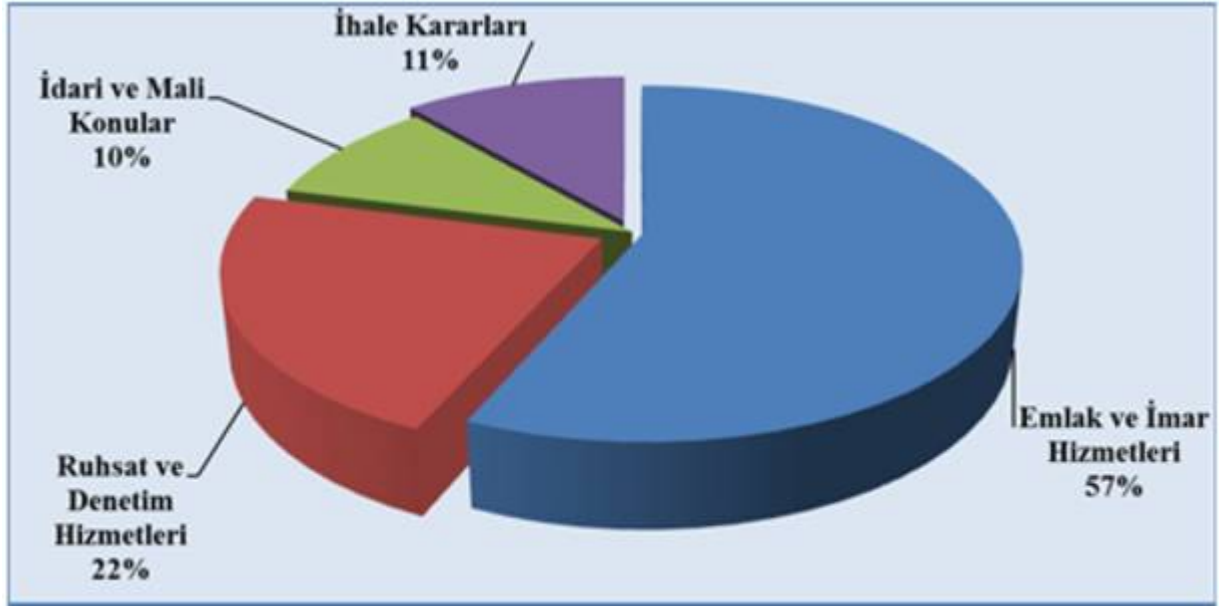

## İL ENCÜMENİ KARARLARININ YILLARA GÖRE DAĞILIMI

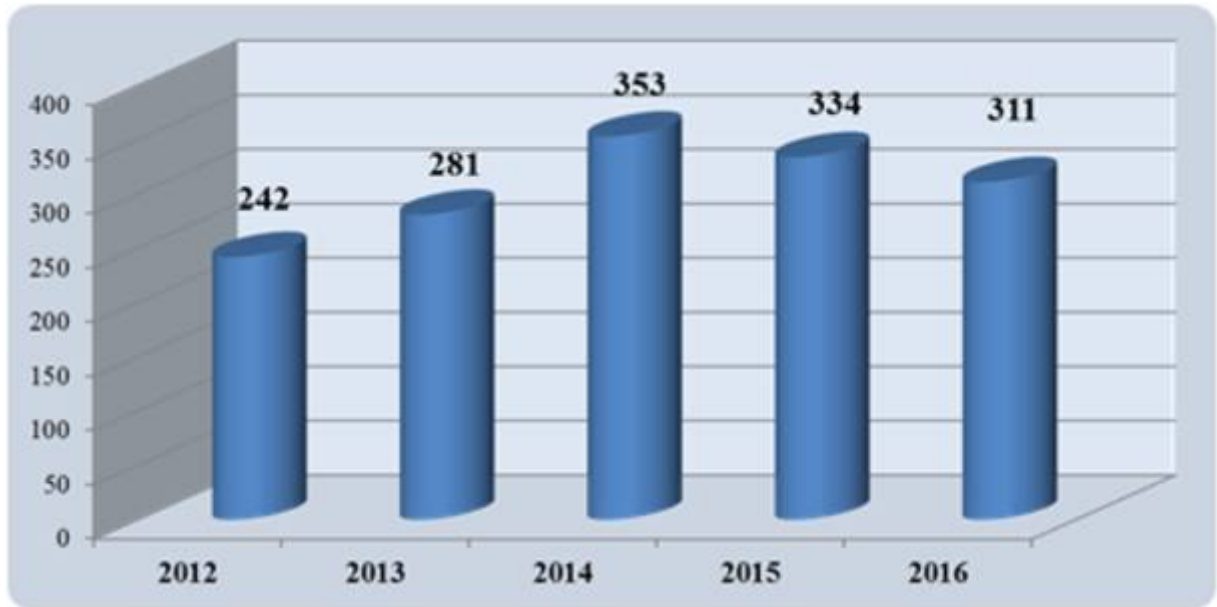



## GENEL EVRAK KAYIT

➤ İl Özel İdaresinin genel evrak kayıt işlemleri yürütülmektedir. İş ve işlemler e-İçişleri Projesi kapsamında elektronik ortamda yapılmaktadır.

➤ Genel Evrak Kayıt Bürosunca **01 Ocak 2016-31 Aralık 2016** tarihleri arasında; gelen evrak sayısı **14.678** adet, giden evrak sayısı **11.458** adet olup, toplam işlem yapılan evrak sayısı ise **26.136** adettir.

### EVRAK SAYILARININ AYLARA GÖRE DAĞILIMI

EVRAK KAYIT AYI	GELEN EVRAK SAYISI	GİDEN EVRAK SAYISI
OCAK	1121	846
ŞUBAT	1142	795
MART	1280	1189
NİSAN	1251	1828
MAYIS	1402	1030
HAZİRAN	1539	1324
TEMMUZ	1041	614
AĞUSTOS	1474	1123
EYLÜL	998	641
EKİM	1242	703
KASIM	1120	668
ARALIK	1068	697
<b>TOPLAM</b>	<b>14.678</b>	<b>11.458</b>

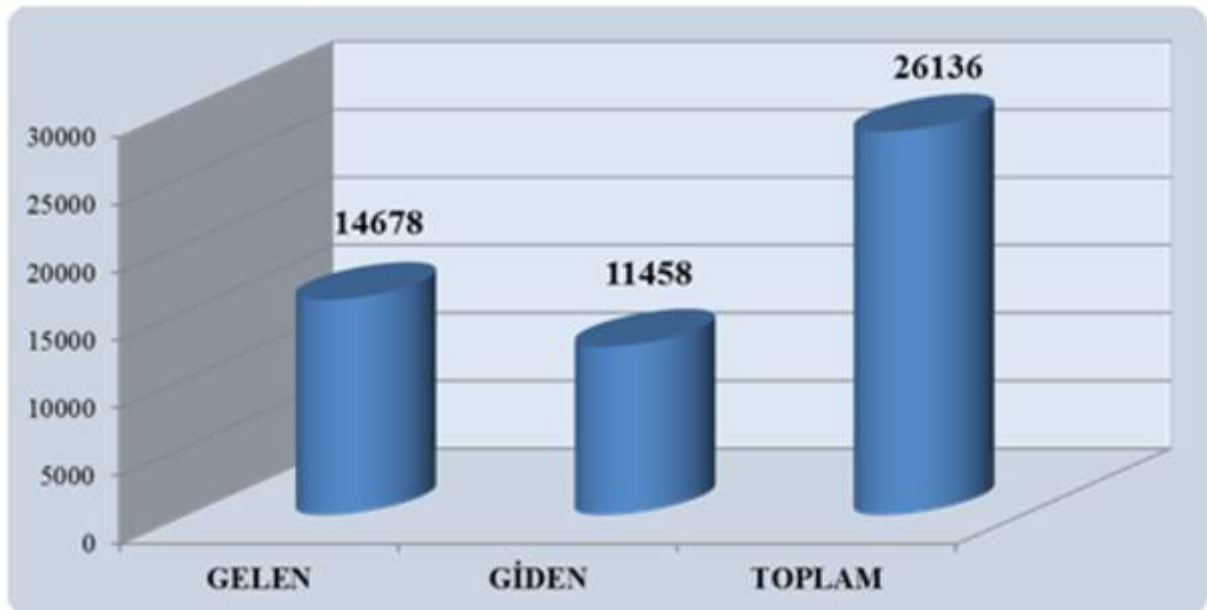

## **D- İL ÖZEL İDARE BİLGİLERİ**

### **1- Organizasyon Şeması**

Köy Hizmetleri Genel Müdürlüğü'nün 5286 sayılı kanunla kaldırılarak 5302 sayılı kanunla görev ve sorumluluklarının 16.03.2005 tarihinden itibaren İl Özel İdaresine devredilmesinden sonra Sivas İl Özel İdaresi bünyesinde yeniden yapılanma çalışmaları yapılmış ve Sivas İl Özel İdaresi, norm kadro ilke ve esaslarına uygun olarak, en son İl Genel Meclisinin 06.07.2006 tarih ve 66 sayılı kararı, ayrıca 04.07.2007 tarih ve 84 sayılı kararı ile örgütsel yapıda yeniden teşkilatlanarak 1 adet Genel Sekreter, 2 adet Genel Sekreter Yardımcısı, 16 adet Birim Müdürü, 16 İlçe Özel İdare Müdürü, 1 Hukuk Müşaviri olmak üzere toplam 36 adet yönetici kadrosu ile çalışmalarını yürütmektedir.

Teşkilat şeması aşağıda yer almaktadır.



T.C.  
SİVAS İL ÖZEL İDARESİ  
TEŞKİLAT ŞEMASI

İL ÖZEL İDARESİ

İL GENEL MECLİSİ

VALİ  
DAVUT GÜL

İL GENEL MECLİSİ

GENEL SEKRETER  
MEHMET NEBİ KAYA

GENEL SEKRETER YARDIMCISI  
ALPARSLAN CEYHAN

GENEL SEKRETER YARDIMCISI  
MEVLÜT SOYSAL

DESTEK HİZMETLERİ MUDUR V.  
ERTUĞRUL SÜT

BİLGİ İŞLEM MÜDÜR V.  
ASIM YÜCEKAYA

BASIN YAYIN VE HALKLA İLİŞKİLER MÜDÜRÜ  
İBRAHİM UÇAR

İMAR VE KENTSEL İYİLEŞTİRME MUDURU  
ERDOĞAN ALTUNKÜPE

HUKUK MÜŞAVİRİ  
YASEMİN DURGUN

MAKİNA İKMAL BAKIM VE ONARIM MÜDÜRÜ  
SAMİ TOKMAK

İNSAN KAYNAKLARI VE EĞİTİM MUDURU  
İSMAİL BİYİK

PLAN PROJE YATIRIM VE İNŞAAT MÜDÜRÜ  
GÖKSEL YERLİKAYA

KÜLTÜR VE SOSYAL İŞLER MUDURU  
AYFER SEÇKİN

SU VE KANAL HİZMETLERİ MÜDÜR V.  
SAMİ DAĞ

MALİ HİZMETLER MÜDÜRÜ  
ÜLKÜ ÇELİK

TARIMSAL HİZMETLER MUDURU  
FAHRİ KESKİN

EMLAK VE İSTİMLAK MÜDÜR V.  
İSMAİL TAŞTAN

YOL VE ULAŞIM HİZMETLERİ MUDURU  
İSMAİL GÜNER

YAZI İŞLERİ MUDURU  
CENGİZSARUHAN

RUHSAT VE DENETİM MÜDÜRÜ  
EMRULLAH TOPRAK

ÇEVRE KORUMA VE KONTROL MÜDÜRÜ  
AHMET YİĞİT

İLÇE ÖZEL İDARE MÜDÜRLERİ

AKINCILAR	SELAHATTİN DEMİRHAN
ALTINYAYLA	YAŞAR BIYIK
DİVRİĞİ (KANGALDA GÖREVLİ)	AHMET EYCE
DOĞANŞAR (VEKİL)	OSMAN GÜL
GEMEREK	AHMET COŞKUN
GÜRÜN (VEKİL)	UMUT AKTAŞ
GÖLOVA	EYÜP AKÇA
HAFİK (VEKİL)	SINAN TÜRKOĞLU
İMRANLI	SEZGİN ZENGİN
KANGAL (MERKEZDE GÖREVLİ)	İBRAHİM TURAN
KOYULHISAR	HACI KARAKULLUKÇU
SUŞEHRİ	NİYAZİ OCAK
ŞARKIŞLA	YAVUZ ŞÜKRÜ YILMAZ
ULAŞ	SUAT BAYGIN
YILDIZELİ	NECATİ DOĞAN
ZARA	ALİ ŞAHİN

EYLÜL 2016

## 2- Yönetim ve iç Kontrol Sistemi

Alman kararların temel ilke, politika, öncelikler ve belirlenen stratejik hedeflere uygunluğu, komisyonlar ve yetkili makamlarca iç ve dış denetimlere tabi tutulmaktadır.

## 3- Bilişim Sistemi

Sivas İl Özel İdaresi'nin tüm birimleri yeterli bilgisayar ve teknik donanıma sahip hale getirilmiş, internet bağlantısı yaygınlaştırılarak hizmetlerimizin daha hızlı icrası ile şeffaflık ve katılımcılık ilkesine uygun hizmet verilmesi için çalışmalar yapılmıştır. Ayrıca idarenin bilişim sistemi ile harcama birimlerinin bilişim sistemleri aynı sistem içerisinde yer almakta olup gerekli tüm bilgiler bütün birimlerce paylaşılabilir. Sivas İl Özel İdaresi'nde il merkezi ve ilçe birimlerinde bilgisayarlı otomasyon sistemine geçilmiş olup, bilişim hizmetleri Bilgi İşlem Müdürlüğü'nce yürütülmektedir.

## 4-İl Özel İdaresi İnsan Kaynakları ve Eğitim Müdürlüğü

İnsan Kaynakları ve Eğitim Müdürlüğü olarak geçmiş yıllarda olduğu gibi 2016 yılında da; 657 Sayılı Devlet Memurları Kanunu, 5393 sayılı yasanın 49.maddesinin 3.fıkrası ve 4857 sayılı İş Kanununa tabi olarak İl Özel İdaresinde istihdam edilen, memur, sözleşmeli personel ve işçilerimizin özlük ve sicil işlemleri, aylık ve ödenekleri yasalardan ve toplu-iş sözleşmelerinden doğan mali ve sosyal hakları, iş ve işçi sağlığı ile ilgili hususlar, disiplin iş ve işlemleri, personelimizin hizmet içi eğitimleri ve İdaremize talepte bulunan lise ve dengi okul ile fakülte ve yüksekokul öğrencilerinin staj eğitim işlemlerinin yürütülmesi müdürlüğümüzce yapılmış olup, 2016 yılı içerisinde 28 öğrenci staj yapmıştır.

İl Encümen Üyeleri ile İl Genel Meclis Üyeleri ve merkez muhtar maaşları, Meclis İhtisas komisyonları ödemeleri, ayrıca bu ödeneklerin tahakkuklarının hazırlanması da müdürlüğümüzce yapılmıştır.

2016 yılında idaremizde görev yapan, yeni göreve başlayan veya çeşitli sebeplerle ayrılan personelin sayısal durumları aşağıda belirtilmiştir.

### MEMUR

Emekli	3Kişi
Vefat	-
Nakil Gelen	4 Kişi
Nakil Giden	4 Kişi
Askerlik Nedeniyle Ayrılan	4 Kişi
İstifa	-
İhraç (677 sayılı KHK)	3 Kişi

### SÖZLEŞMELİ PERSONEL

Göreve Başlayan	8 Kişi
Görevden Ayrılan	-
Askerlik Nedeniyle Ayrılan	-

## İŞÇİ

Emekli	37 Kişi
Vefat	2 Kişi
İhraç (657 sayılı KHK)	4 Kişi
Askerlik Nedeniyle Ayrılan ve Başlayan	-
Özürlü - Hükümlü İşbaşı	-
6360 sayılı Kanun kapsamında personel olup, mahkeme kararıyla işe başlayan	2 Kişi

İdarelerimizde; 31/12/2016 tarihi itibarıyla 206 memur, 8 sözleşmeli 406 da daimi işçi statüsünde olmak üzere toplam 620 personel hizmet vermektedir.

Hizmet veren personelin merkez ve ilçelere göre dağılımı aşağıda belirtilmiştir.

SINIFI	MERKEZ	İLÇE	TOPLAM
<b>M E M U R</b>			
GİH	75	35	110
THS	77	0	77
SHS	4	1	5
AHS	2	0	2
YHS	4	5	9
ŞAHSA BAĞLI KADROLAR	3	0	3
<b>MEMUR TOPLAMI</b>	165	41	206
<b>SÖZLEŞMELİ PERSONEL</b>			
THS	7	---	7
AHS	1	---	1
<b>SÖZLEŞMELİ PERSONEL TOPLAMI</b>	8	---	8
<b>KADROLU İŞÇİ</b>			
<b>KADROLU İŞÇİ TOPLAMI</b>	406	---	406

**31.12.2016 TARİHLİ DOLU-BOŞ KADRO DURUMU TABLOSU (MEMUR)**

<b>İLİ</b>	SİVAS		
<b>KURUMU</b>	İL ÖZEL İDARESİ GENEL SEKRETERLİĞİ		
<b>MEVCUT MEMUR KADROSUNUN</b>			
<b>SIRA NO</b>	<b>SINIFI</b>	<b>ÜNVANI</b>	<b>UNVAN TOPLAMI</b>
			T
1	G.İ.H.	Genel Sekreter	1
2	G.İ.H.	Genel Sekreter Yardımcısı	2
3	G.İ.H.	Bilgi İşlem Müdürü	1
4	G.İ.H.	Destek Hizmetleri Müdürü	0
5	G.İ.H.	Basın Yayın ve Halkla İlişkiler Müdürü	1
6	G.İ.H.	Hukuk Müşaviri	1
7	G.İ.H.	İmar ve Kentsel İyileştirme Müdürü	1
8	G.İ.H.	İnsan Kaynakları ve Eğitim Müdürü	1
9	G.İ.H.	Makine İkmal Bakım ve Onarım Müdür	1
10	G.İ.H.	Kültür ve Sosyal İşler Müdürü	1
11	G.İ.H.	Mali Hizmetler Müdürü	1
12	G.İ.H.	Plan Proje Yatırım ve İnşaat Müdürü	1
13	G.İ.H.	Ruhsat ve Denetim Müdürü	1
14	G.İ.H.	Tarımsal Hizmetler Müdürü	1
15	G.İ.H.	Su ve Kanal Hizmetleri Müdürü	1
16	G.İ.H.	Yazı İşleri Müdürü	1
17	G.İ.H.	Emlak ve İstimlak Müdürü	0
18	G.İ.H.	Yol ve Ulaşım Hizmetleri Müdürü	1
19	G.i.H.	Çevre Koruma ve Kontrol Müdürü	1
20	G.İ.H.	İlçe Özel İdare Müdürü	16
21	G.İ.H.	Uzman	2
22	G.İ.H.	Mali Hizmetler Uzmanı	1
23	G.İ.H.	Mali Hizmetler Uzman Yardımcısı	

24	G.İ.H	İç Denetçi	1
25	G.İ.H.	Şef	12
26	G.İ.H.	Muhasebeci	2
27	G.İ.H.	Bilgisayar İşletmeni	22
28	G.İ.H.	Veri Hazırlama ve Kontrol İşletmeni	33
29	G.İ.H.	Ayniyat Saymanı	1
30	G.İ.H.	Ambar Memuru	1
31	T.H.	Mühendis	47
32	T.H.	Mühendis (Sözleşmeli )	6
33	T.H.	Mimar	3
34	T.H.	Mimar (Sözleşmeli )	1
35	T.H.	Şehir Plancısı	1
36	T.H.	Arkeolog	2
37	T.H.	Sanat Tarihçisi	2
38	T.H.	Kimyager	1
39	T.H.	Tekniker	16
40	T.H.	Teknisyen	5
41	A.H.	Avukat	2
42	A.H.	Avukat (Sözleşmeli)	1
43	S.H.	Veteriner Hekim	1
44	S.H.	Hemşire	1
45	S.H.	Sağlık Teknikeri	1
46	S.H.	Veteriner Sağlık Teknikeri	1
47	S.H.	Veteriner Sağlık Teknisyeni	1
48	Y.H.	Aşçı	1
49	Y.H.	Hizmetli	8
50	Y.H.	Şahsa Bağlı Kadro	3
		<b>TOPLAM:</b>	<b>214</b>

## 5- İl Özel İdaresi Fiziki Kaynakları

### 5.1. Sivas İl Özel İdaresine Ait Gayrimenkuller

SIRA NO	TAŞINMAZIN ADI
1.	Vali Konağı
2.	Özel İdare Hizmet Kompleksi
3.	Özel İdare Eski Hizmet Binası
4.	Özel İdare Ek Hizmet Binası
5.	Akdeğirmen Mahallesi Lojmanları
6.	Başara Apartmanı A Blok Lojmanları
7.	Sultanşehir Lojmanları
8.	4 Eylül Mahallesi Lojmanları
9.	Mevlana Caddesindeki Dükkanlar
10.	Özel İdare Eski Hizmet Binası Altındaki Dükkanlar
11.	Bilim ve Kültür Merkezi
12.	Et Entegre Tesisleri
13.	Katlı Otopark
14.	Kömür Tevzi Tesisleri
15.	Spor Kompleksi
16.	Kangal Kopeği Üretim ve Eğitim Tesisleri
17.	İnönü Konağı
18.	Balıklı Kaplıca
19.	Sıcak Çermik
20.	Şükriye ÖZÇALI Konağı
21.	Ankara Sivas Öğrenci Yurdu
22.	Sivas-Sinop Kız Öğrenci Yurdu
23.	Çocuk Oyun Kütüphanesi
24.	Yıldızdağı Kış Sporları ve Turizm Merkezi Taşınmazları
25.	Tarlalar
26.	Arsalar
27.	Halicilik Okulları
28.	İlçelerimizde Bulunan Taşınmazlar



VALİ KONAĞI	Akdeğirmen Mahallesinde bulunan ve Orman Genel Müdürlüğünden satın alınan 14 dönümlük taşınmazın 13 dönümünün içerisinde yapılan Vali Konağının yapımına 1982 yılında başlanılmış, 1985 yılında tamamlanarak hizmete girmiştir. Konak yaklaşık 500 m <sup>2</sup> üzerine iki katlı olarak inşa edilmiştir.
OZEL İDARE HİZMET KOMPLEKSİ	Akdeğirmen Mahallesi Vali Konağı karşısında bulunan Özel İdare hizmet kompleksi, Orman Genel Müdürlüğünden alınmış ve 8854 m <sup>2</sup> taşınmazın içerisinde yapılmıştır. Binanın İnşaatına 1995 yılında başlanılmış, 1997 yılı sonlarında tamamlanmıştır.
OZEL İDARE ESKİ HİZMET BİNASI	Sularbaşı Mahallesi, Kızılay sokakta bulunan Özel İdare eski hizmet binası 1966-1969 yılları arasında yapılmış, YSE, Bayındırlık ve İskân Müdürlüğü hizmet binası, daha sonra ise 1997 yılı sonuna kadar Özel İdare hizmet binası olarak kullanılmıştır. Bina; zemin ve teras katları dahil 5 katlı olup, zemin kattaki 5 adet dükkân özel şahıslara, teras kat dahil binanın geriye kalan kısımlarının tamamı Sivas Belediyesine kiraya verilmiştir. Bu bina; tapununun 82 ada, 6, 7 ve 25 parsellerinde kayıtlı taşınmazın üzerine yapılmıştır.
ÖZEL İDARE EK HİZMET BİNASI	Kılavuz Mahallesinde bulunan ve Mülkiyeti Maliye Hazinesine ait olup İl Özel İdaresine kullanım amacıyla tahsis edilen yaklaşık 33 dönümlük taşınmaz üzerinde; 7 katlı bina, sosyal tesisler, tamirhane, atölye, ambar vb. tesisler bulunmaktadır.
AKDEĞİRMEN MAHALLESİ LOJMANLARI	Akdeğirmen Mahallesi, Vali Konağı yanında bulunan lojmanlar, yaklaşık 6 dönümlük arsa üzerine üç blok olarak yapılmıştır. A blokta 10, B blokta 10 ve C blokta 12 adet olmak üzere toplam 32 adet konut ile kapıcı ve kalorifer dairesi bulunmaktadır.
BAŞARA APARTMANI A BLOK LOJMANLARI	Örtülünar Mahallesi, Tekel ara sokak Başara apartmanı A blokta bulunan 10 adet konut; 1973 yılında özel kişilerden ihale yoluyla satın alınmış ve bu konutlardan 7 numaralı olan 1982 yılında irtifak hakkı işçileri Bakanlığına ait olmak üzere maliye hazinesine satılarak, tapu devri yapılmıştır.
SULTANŞEHİR LOJMANLARI	Kılavuz Mahallesi 5895 Ada, 1 Parseldeki A Blok 1-7-9, B Blok 2, C Blok 2-26 numaralı Bağımsız bölüm olmak üzere 6 adet lojman bulunmaktadır.
4 EYLÜL MAH. LOJMANLARI	Mülga Koy hizmetleri tarafından hazine arsası üzerine yaptırılan Merkez 4 Eylül Mahallesinde A blokta 10, B blokta 8 adet olmak üzere toplam 18 adet lojman ve kalorifer dairesi bulunmaktadır.
MEVLANA CADDESİNDEKİ DUKKANLAR	Mevlana Caddesi üzerinde bulunan 8 adet dükkân; Selçuk İlköğretim Okulu bahçesinin doğu kısmındaki düşük kottan faydalanılarak ve okul bahçesine hiçbir engeli olmayacak şekilde yapılmış ve tamamı şahıslara kiralanmıştır.
OZEL İDARE ESKİ HİZMET BİNASI ALTINDAKİ DUKKANLAR:	Eski Özel İdare Hizmet Binası, Sivas Belediye Encümeninin 14.12.1965 tarih ve 3886 sayılı kararında belirtilen şartlar karşılığında alınmıştır. Belediye Encümeninin 14.12.1965 tarih ve 3886 sayılı kararında yazılı şartların İdaremiz tarafından yerine getirilmediği belirtilerek taşınmazın Özel İdareye devri yapılmamıştır. Merkez Eski Belediye Sokakta, Özel İdare eski hizmet binası altında 5 adet dükkân olup, tamamı İdaremiz tarafından şahıslara kiralanmıştır.
BİLİM VE KÜLTÜR MERKEZİ	İlimiz Merkez İlçe, Carşıbaşı Mahallesinde bulunan, 16 pafta, 513 ada ve 13 nolu parselde kayıtlı eski Madımak Oteli İdaremizce kamulaştırılmıştır. Halen ilimizin Bilim ve Kültür Merkezi olarak kullanılmaktadır.
ET ENTEGRE TESİSLERİ	Ulaş İlçesi, Kovalı Mevkii 574 nolu parselde 89.023,39 m <sup>2</sup> yüzölçümlü taşınmaz üzerinde bulunan Et Entegre Tesisleri İdaremiz tarafından yaptırılmış olup, 21.10.2015 tarihinde Et ve Balık Kurumu Genel Müdürlüğüne devri için protokol imzalanmış, devir işlemleri devam etmektedir.
KATLI OTOPARK	Merkez Carşıbaşı Mahallesi Paşa Camii bitişiğindeki Sivas Belediyesine ait 3617 m <sup>2</sup> arsa üzerine kat karşılığı sözleşmesi ile Sivas İl Özel İdaresi tarafından yapılmıştır. Otoparkın inşaatına 1997 yılında başlanılmış, 2001 yılı sonlarında tamamlanmıştır. Otopark, A ve B blok olmak üzere iki blok halinde yapılmıştır. A blok 3 katlı, B blok 2 katlıdır. <b>A blokun:</b> 1. katında 27 adet dükkân, wc, -2. ve -3. katlarındaki minibüs garajı Sivas Belediyesine, -2. ve -3. katlardaki otoparkların tamamı ilimiz özel İdaresine aittir. <b>B blok :</b> 2 katlı olarak inşa edilmiş olup, -1. katında 20 adet dükkân ve -2. katında otopark bulunmaktadır. Bu bloğun tamamı İl Özel İdaresine aittir. Otoparktaki; 20 Adet dükkân, 210 araçlık Otopark İl Özel İdaresine, ( hisse % 71,20 ) 27 Adet dükkân, minibüs garajı, lavabo, wc Sivas Belediyesine aittir. (hisse % 28,80 )

KOMUR TEVZİİ TESİSLERİ	Sivas Merkez, Kadıburhanettin Mahallesi, 6138 Ada, 2-3-4-5 parsellerde toplam 13.007,93 m <sup>2</sup> yüzölçümlü mülkiyeti İdaremize ait Arsa üzerinde Kömür Tevzii Tesisleri bulunmaktadır. Ayrıca Kadıburhanettin Mahallesi 370 ada, 213 parselde 8.500,00 m <sup>2</sup> yüzölçümlü İdaremiz mülkiyetindeki taşınmaz ise İmar Planında Park Alanında kalmakta olup; Kömür Tevzii Tesisleri kullanım alanı içerisinde dir.
SPOR KOMPLEKSİ	Kadıburhanettin Mahallesi Paşa Çayırı yöresinde, Maliye Hazinesine ait olup Milli Emlak Genel Müdürlüğünün 19.12.2001 tarihinde; hizmetlerin devamı boyunca Özel İdare adına tahsis edilen 7-8 pafta, 371 ada ve 42, 104 ve 105 nolu parsellerde kayıtlı 96.504 m <sup>2</sup> taşınmaz üzerine Spor Kompleksi yapılmıştır. Kompleks; Belirtilen Tesisler 2006 yılından itibaren Sivasspor Kulübü Derneği kullanımındadır.
KANGAL KÖPEĞİ ÜRETİM VE EĞİTİM TESİSLERİ	Kangal Kopeği Üretim ve Eğitim Tesisleri; Merkez Çelebiler köyü sınırları içerisinde ve Merakum mevkiinde, 3 parçada toplam 300.200 m <sup>2</sup> alanlı tarlalar Kangal kopeği üretim ve eğitim tesisleri yapılmak amacıyla 1999 yılında maliye hazinesinden satın alınmıştır. Bu arazinin etrafı beton direk ve dikenli telle çevrilmiş, 764 parselde kayıtlı tarlanın yaklaşık 20 dönümlük kısmı ise kafesli telle çevrilip, içerisine Kangal kopeği üretim ve eğitim tesisleri yapılarak hizmete girmiştir. Tesislerin içme ve kullanma suyu 1800 metre mesafeden motorla terfi edilmek suretiyle karşılanmaktadır. Tesisler; 2 katlı, kaloriferli idari bina, kuluçka odaları, yavru gezinti odaları gibi bölümlerden oluşmaktadır. Üretim tesisleri, 28 Haziran 2000 tarihinde ihale edilerek, inşaatına başlanılmış ve 2001 yılı ortalarında tamamlanarak hizmete girmiştir. Kangal kopeği üretim tesisleri 17. Aralık 2014 tarihinde yapılan ihale sonucu Hüseyin YILDIRIM'a kiralanmıştır.
İNÖNÜ KONAĞI	Bahtiyarbostan Mahallesi, 6055 Ada, 1 parseldeki 388,28 m <sup>2</sup> 'lik taşınmaz üzerinde I. Derece Tescilli Tarihi İnönü Konağı bulunmaktadır. Yine Tescilli İnönü Konağı bitişiğinde 6055 ada, 2 numaralı parselde 180,16 m <sup>2</sup> 'lik arsa ve 6055 ada, 3 numaralı parselde ise 210,17 m <sup>2</sup> yüzölçümlü arsa bulunmaktadır.  <b>(Konağın A Kapısı Hakimevi olarak Kullanılmak üzere Cumhuriyet Başsavcılığına tahsis edilmiş, B Kapısı ise Sivas Hizmet Vakfına Kiralanmıştır.)</b>
BALIKLI KAPLICA	Balıklı Kaplıca; Kangal İlçesi, Kavak Köyü sınırları içerisinde ve Kangal ilçesine 14 km. Sivas iline 100 km. uzaklıktadır. Kaplıca tesisleri, mülkiyeti Özel İdaresine ait olan 41.659 m <sup>2</sup> alan içerisinde yerleşmiş bulunmaktadır. Balıklı Kaplıca 1986 yılına kadar İlimiz Özel idaresince işletilmiş, bu tarihten 1995 yılına kadar Kangal Belediyesi ve diğer müstecirlere kiraya verilmiştir. 1995 yılında Yap-İşlet-Devret modeli çerçevesinde, 07/06/1995 tarihinde, 30 yıllık süre ile Ünsallar Kaplıca Turizm İnş. ve Taah. A.Ş. ye kiraya verilmiştir.  <b>TERMAL EVLER:</b> Yıldızeli İlçesi sınırları dâhilinde ve Sıcak Çermik mevkiinde, Maliye Hazinesinden 26.03.1999 tarihinde 4,5 milyar bedelle satın alınan 22 dönümlük arazinin içerisine, (Belediye imar planına göre resmi kurum alanı içerisinde kalan yere) 3 blok halinde yapılan motel tipi termal evler 1998 yılı sonlarında tamamlanmıştır. Her blokta iki ev bulunmaktadır. Blokun biri eve dönüştürülmüştür. Bloktaki evlerden her birinin alanı 60 m <sup>2</sup> civarındadır.
SICAK ÇERMİK	Sıcak çermik yöresinde, sıcak su kaynaklarının bulunduğu 371.894 m <sup>2</sup> 'lik taşınmaz mal Özel İdareye ait iken 1960 yılında bedeli mukabilinde Sivas Belediyesine devredilmiştir. Yıldızeli İlçesi, Kalın koyu sınırları, Sivas Belediyesi mücavir alanı içerisinde kalan ve Termal Turizm Merkezi olarak ilan edilen yerde bulunan 8 parçada toplam 157.750,00 m <sup>2</sup> alanlı tarla vasfındaki taşınmazlar, termal turizm tesisleri yapılmak üzere 2000 yılında Maliye hazinesinden satın alınmıştır.
ŞÜKRIYE ÖZÇALI KONAĞI	Akdeğirmen Mahallesi 111 Ada, 8-29 parselde 525,98 m <sup>2</sup> 'lik taşınmaz ve üzerinde I. Derece Tescilli Tarihi Şükrüye ÖZÇALI Konağı bulunmaktadır.  <b>(Şükriye Özçalı Konağı 07.07.2015 tarih ve 160 sayılı İl Encümeni Kararı ile 5 yıl süre ile Buruciye A.Ş.'ye kiralanmıştır.)</b>

ANKARA İLİNDEKİ SİVAS ÖĞRENCİ YURDU BİNASI	Ankara İli, Çankaya İlçesi, Deliler tepesi Mahallesinde bulunan 617 m <sup>2</sup> alanlı arsa üzerine öğrenci yurdu yapılması amacıyla 1967 yılında satın alınan arsanın % 60,8'i Sivas Belediyesine, %39,2'si ilimiz özel idaresine aittir. Yurt Binası; Sivas Kültürel ve Sosyal Yardımlaşma Derneği tarafından yaptırılarak, 1973 yılında hizmete girmiştir. Halen Yüksek Öğrenim Öğrenci Yurdu olarak faaliyetlerini sürdürmekte olup, burada kalan öğrencilerin büyük kısmını Sivaslı öğrenciler oluşturmaktadır. Sivas Kültürel ve Sosyal Yardımlaşma Derneği, Bakanlar Kurulunun 21.11.1972 Tarih ve 7/5375 sayılı kararıyla Kamu Yararlı Dernek kapsamına alınmış ve halen Ankara'da faaliyet göstermektedir.	
SİVAS-SİNOP KIZ ÖĞRENCİ YURDU	Ankara ili, Çankaya ilçesi, Deliler tepesi mahallesinde bulunan ve tapununun 261 pafta, 5325 ada, 3 no'lu parselde kayıtlı, mülkiyeti Sinop İl Özel İdaresine ait olan 551 m <sup>2</sup> alanlı arsa üzerine, Sivas ve Sinop Özel İdarelerince kız öğrenci yurdu yapılmak üzere protokol Yapılmış, yurttaki öğrenci kapasitesinin %70'i Sivas, %30'u Sinop Özel İdarelerine kontenjan olarak verilmiştir.	
ÇOCUK OYUN KÜTÜPHANESİ	Sivas, Merkez, Sularbaşı Mahallesi, 13 pafta, 84 ada, 3 parselde kayıtlı 3.656,10 m <sup>2</sup> yüzölçümlü taşınmaz ve üzerinde 2203,00 m <sup>2</sup> taban alanına, 3360 m <sup>2</sup> kullanım alanına sahip Çocuk Oyun Kütüphanesi mevcuttur. Belirtilen tesisler, Sivas İl Özel İdaresi, İl Encümeninin 17.11.2015 tarih, 294 sayılı kararı ile 10 (on) yıllığına Buruciye Turizm Tic.San. A.Ş.'ne kiralanmıştır.	
YILDIZDAĞI KIŞ SPORLARI VE TURİZM MERKEZİ	GÜNÜBİRLİK-1	Sivas Merkez, Yakupoğlan Kövü, Fatih Mevkii 196 Ada, 803 parseldeki 709,44 m <sup>2</sup> yüzölçümlü taşınmaz ve üzerinde: 1350 m <sup>2</sup> taban alanına. 3900 m <sup>2</sup> kapalı alana sahiptir. Tesis içerisinde kafeler, dinlenme alanları, teraslar, büfeler, satış alanları mevcuttur. Tesisin ısınma sistemi LNG yakıtlı kalorifer sistemi olup, 1500 kişilik kapasiteye sahiptir. Belirtilen tesis Sivas İl Özel İdaresi, İl Encümeninin 27/12/2016 tarih, 309 sayılı kararı ile BuruciyeTurizm Tic. San. A.Ş.'ye 1(Bir) yıllığına kiralanmıştır.
	GÜNÜBİRLİK-2	Sivas Merkez, Yakupoğlan Kövü, Fatih Mevkii 196 Ada, 805 parseldeki 2.851,76 m <sup>2</sup> yüzölçümlü taşınmaz ve üzerinde: 1075 m <sup>2</sup> taban alanına. 2440 m <sup>2</sup> kapalı alana sahiptir. Tesis içerisinde kafeler, dinlenme alanları, teraslar, büfeler, satış alanları mevcuttur. Tesisin ısınma sistemi LNG yakıtlı kalorifer sistemi olup, 1000 kişilik kapasiteye sahiptir. Belirtilen tesis Sivas İl Özel İdaresi, İl Encümeninin 27/12/2016 tarih, 309 sayılı kararı ile BuruciyeTurizm Tic. San. A.Ş.'ye 1(Bir) yıllığına kiralanmıştır.
	BUZ PİSTİ	Sivas Merkez. Yakupoğlan Kövü Fatih Mevkii 196 Ada. 803 parseldeki 709.44 m <sup>2</sup> yüzölçümlü taşınmaz ve üzerinde 435 m <sup>2</sup> oturma alanına sahiptir. Mevcut tesis 200 m <sup>2</sup> buz pisti ve buna hizmet edecek personel odaları, teknik merkez, seyirci tribünleri ve kafeteryadan ibaret olup; Sivas İl Özel İdaresi, İl Encümeninin 27/12/2016 tarih, 309 sayılı kararı ile BuruciyeTurizm Tic. San. A.Ş.'ye 1(Bir) yıllığına kiralanmıştır.
	TURİZM OTELİ	Sivas Merkez, Yakupoğlan Kövü, Fatih Mevkii, 196 Ada, 807 parseldeki 12.687,21 m <sup>2</sup> yüzölçümlü taşınmaz ve üzerindeki 990 m <sup>2</sup> taban alanına sahip 3 Yıldızlı Dağ Turizm Otel: 37 Odalı, 98 Yataklı, 2 Kat Bodrum+Zemin+4 Kat olmak üzere toplam 7 katlı olup; (Belirtilen tesisin son 4 katı çatı içerisinde) Sivas İl Özel İdaresi, İl Encümeninin 27/12/2016 tarih, 309 sayılı kararı ile BuruciyeTurizm Tic.San.A.Ş.'ye 1(Bir) yıllığına kiralanmıştır.
	TEKNİK VE İDARI BİNA	Sivas Merkez, Yakupoğlan kövü, Fatih Mevkii, 196 Ada, 795 parseldeki 1.235.96 m <sup>2</sup> yüzölçümlü taşınmaz ve üzerinde: 1500 m <sup>2</sup> kullanım alanına, 500 m <sup>2</sup> depo alanına sahip Teknik ve İdari Bina içerisinde 15 adet teknik ve idari ofis, 10 yataklı misafirhane, yemekhane ve dinlenme salonu mevcuttur. <b>(Sivas İl Özel İdaresi, İl Encümeninin 27/12/2016 tarih, 309 sayılı kararı ile BuruciyeTurizm Tic.San.A.Ş.'ye 1(Bir) yıllığına kiralanmıştır.)</b>
	DİĞER TAŞINMAZLAR	Yıldızdağı Kış Sporları Turizm Merkezi İmar Planı Kapsamında 3 Ad. Turizm Tesis Alanı, 2 Ad. Resmi Kurum Alanı, 1 Ad. Spor Alanı, 1 Ad. İbadet Alanı, 1 Ad. Ticaret Alanı, 1 Ad. Kayak Evi Alanı, 2 Ad. Park Alanı bulunmaktadır.

TARLALAR	1.	Akdeğirmen Mahallesi, Temel Tepe mevki, Özel İdare hizmet kompleksinin kuzey batı kısmında, tapunun 165 pafta, 754 ada ve 3 parselinde kayıtlı 10.000 m <sup>2</sup> alanlı taşınmaz mal; 04.10.2012 yılında Çarı merkezi yapılmış ve 25 yıl süreyle kiraya verilmiştir.
	2.	Akdeğirmen Mahallesi, Temel tepe mevki, Özel İdare hizmet kompleksinin kuzey batı kısmında, tapunun 165 pafta, 755 ada ve 18 parselinde kayıtlı 182.465,43 m <sup>2</sup> alanlı taşınmaz mal; 2004 yılında satın alınmıştır.
	3.	Akdeğirmen Mahallesi, Temeltepe mevki, Özel İdare hizmet kompleksinin kuzey batı kısmında, tapunun 165 pafta, 755 ada ve 19 parselinde kayıtlı 5.708,19 m <sup>2</sup> alanlı taşınmaz mal; 2004 yılında, satın alınmıştır.
	4.	Akdeğirmen Mahallesi, Özel İdare hizmet kompleksinin kuzey ve kuzey doğusunda, tapunun 165 pafta, 91 ada ve 57 parselinde kayıtlı 157,02 m <sup>2</sup> alanlı taşınmaz mal; 2004 yılında, satın alınmıştır.
	5.	Akdeğirmen Mahallesi, Özel İdare hizmet kompleksinin kuzey ve kuzey doğusunda, tapunun 165 pafta, 91 ada ve 56 parselinde kayıtlı 797,51 m <sup>2</sup> alanlı taşınmaz mal; 2004 yılında, satın alınmıştır.
	6.	Akdeğirmen Mahallesi, Özel İdare hizmet kompleksinin kuzey ve kuzey doğusunda, tapunun 165 pafta, 91 ada ve 55 parselinde kayıtlı 51,08 m <sup>2</sup> alanlı taşınmaz mal; 2004 yılında, satın alınmıştır.
	7.	Akdeğirmen Mahallesi 91 Ada, 70 parselde 103.769,30 m <sup>2</sup> yüzölçümlü Fidanlık ve Müştemilatı.
	8.	Uçlerbey Mahallesi, Kaldı yolu mevkiindeki 29.873,93 m <sup>2</sup> yüzölçümlü tarla; ağaçlandırma yapılmak üzere 1994 yılında Maliye hazinesinden 2942 Sayılı Kamulaştırma Kanununun 30. Maddesi gereği satın alınmıştır.
	9.	Kardeşler Mevkii, Kardeşler tepesinin üst zirvesinde ve kuzey yamaçlarında, tapunun 278, 526, 527 ve 528 parsellerinde kayıtlı 4 parçadan toplam 133.550 m <sup>2</sup> alanlı tarla vasıflı taşınmaz mal; 1994 yılında kayak evi ve tesisleri yapılması amacıyla kamulaştırılmış, kayak tesisi yapılamayışından dolayı 2005 yılı içerisinde Kent ormanı olarak düzenleme yapılmış ve çalışmalar devam etmektedir.
	10.	Pirkinik köyü sınırları içerisinde, Sivas-Erzincan karayolunun güney kısmında, Karayolları 16. Bölge Müdürlüğünce ağaçlandırılan alanın bitişiğinde ve Atatürk büstü ile Paşapınarı çeşmesinin bulunduğu yerdeki 3.338 m <sup>2</sup> alanlı, 2 parçadaki taşınmaz mallar 1972 yılında kamulaştırılmış ve piknik alanı olarak kullanılmaktadır.
	11.	Ulaş İlçesi Kovalı Köyü i38-d-16-a Pafta 573 parselde kayıtlı 43.845,41 m <sup>2</sup> yüzölçümlü Ham Toprak Vasıflı taşınmaz.
	12.	Merkez Yenişehir Mahallesi, I38-D-01-C Pafta, 5484 Ada 1 parselde 33.574,44 m <sup>2</sup> yüzölçümlü Tarla Vasıflı taşınmaz.
	13.	Merkez Yenişehir Mahallesi, I38-D-01-C Pafta, 5484 Ada 22 parselde 87.678,93 m <sup>2</sup> yüzölçümlü Tarla Vasıflı taşınmaz.
	14.	Merkez Yenişehir Mahallesi, I38-D-01-C Pafta, 5484 Ada 24 parselde 53.405,15 m <sup>2</sup> yüzölçümlü Tarla Vasıflı taşınmaz.
	15.	Merkez Kılavuz Mahallesi 201 Pafta, 880 ada, 11 parselde 9.464,50 m <sup>2</sup> yüzölçümlü Tarla
ARSALAR	1.	Merkez Gökçebostan Mahallesi, Seyrantepe mevki 173 pafta, 767 ada, 71 parselde 10.027,20 m <sup>2</sup> yüzölçümlü taşınmaz 2942 Sayılı Kamulaştırma Kanununun 30. Maddesi gereği, Huzurevi yapılmak üzere Maliye Hazinesinden 17.11.1994 tarihinde satın alınmıştır.
	2.	Kılavuz Mahallesi 5899 ada, 5 parselde kayıtlı 2865,00 m <sup>2</sup> yüzölçümlü arsa.
	3.	Sivas Merkez Kadıburhanettin Mahallesi 55 pafta, 5202 ada, 1 nolu parseldeki 6.262,61 m <sup>2</sup> yüzölçümlü arsa vasıflı taşınmaz üzerinde İdaremizin 517793/626261 (5177.93)m <sup>2</sup> hisse bulunmaktadır.
	4.	Akdeğirmen Mah. 111 Ada 9-30 numaralı parsellerde bulunan toplam 191,01 m <sup>2</sup> yüzölçümlü özel mülkiyet 17.09.2015 tarihinde Kamulaştırılarak İdaremiz adına tapu tescili gerçekleştirilmiştir.
	5.	Merkez Akdeğirmen Mahallesi, 165 Pafta, 91 ada, 69 parselde 18.000,80 m <sup>2</sup> yüzölçümlü arsa
	6.	Merkez Alibaba Mahallesi, 388 pafta, 3497 ada, 2 parselde 10.998,00 m <sup>2</sup> yüzölçümlü arsa
	7.	Merkez Alibaba Mahallesi, 387-388 pafta, 3457 ada, 2 parselde 3.780,00 m <sup>2</sup> yüzölçümlü arsa

1. **Cayboyu Mahallesi Halı Okulu:** İlimiz Merkez Cayboyu Mahallesi 14 pafta, 35 parselde 378 m<sup>2</sup> alanlı halıcılık okulu binası boş ve atıl durumda bulunmaktadır.
2. **Karayün Koyu Halı Okulu:** 130 m<sup>2</sup> üzerine yapılı bulunan halı okulu ve üzerindeki lojmanın faaliyetleri 2000 yılında sona ermiş olup, bina İl Encümeninin 01.10.2003 tarihli 358 kararıyla koy konağı olarak kullanılmak üzere Karayün Köyü Tüzel Kişiliğine tahsis edilmiştir.
3. **Hıdırnalı Koyu Halı Okulu:** Burada bulunan Halı Okulu 1986 yılında yaptırılmış ve faaliyet olmadığından İl Encümeninin 24.10.1997 tarih ve 548 sayılı kararıyla Köy Tüzel Kişiliğine tahsis edilmiştir.
4. **Hanlı Koyu Halı Okulu:**1987 yılında yapılan bir katlı halı okulu binası ve lojman İl Encümeninin 26.08.1998 gün ve 375 sayılı kararıyla Acil Kurtarma İstasyonu olarak kullanılmak üzere İl Sağlık Müdürlüğüne tahsis edilmiştir.
5. **Deliliyas Halıcılık Okulu Binası ve Lojmanı:**  
Altınyayla İlçesine bağlı olan ve ilçenin 5 km. yakınında bulunan Deliliyas Kasabası köy içi mevkiinde, ilköğretim okulunun da bulunduğu taşınmazın içerisine bir adet 20 tezgâhlık halı okulu ile bitişiğine bir adet lojman yapılmış, ancak öğrenci yetersizliği nedeniyle kapanmış, İl Encümeninin 01.04.2003 tarih ve 23 sayılı kararıyla Milli Eğitim Müdürlüğüne eğitim hizmetlerinde kullanılmak üzere tahsis edilmiştir.
6. **İmranlı İlçesi Halı Okulu:** İmranlı İlçe Merkezinde bulunan ve 1982 yılında yapılan halı okulu binası, İl Encümeninin 15/09/2004 tarih ve 306 sayılı kararıyla Sosyal Market olarak kullanılmak üzere İmranlı Kaymakamlığına tahsis edilmiştir.
7. **Ortaseki Koyu Halıcılık Okulu:** Koyulhisar İlçesi, Ortaseki Köyüne 1986 yılında yapılan 10 tezgâhlık halı okulu binası; öğrenci yetersizliği sebebiyle faaliyetleri durdurulmuş ve İl Encümeninin 24/07/1996 gün ve 383 sayılı kararıyla, Koyulhisar Köylere Hizmet Götürme Birliğine tahsis edilmiştir.
8. **Şarkışla Halıcılık Okulu Binası:** Şarkışla İlçesi Merkez Gültekin Mahallesinde bulunan halıcılık okulu binası 420 m<sup>2</sup> yüzölçümlü taşınmazın içerisine yapılmış olup, halıcılık faaliyetlerinin olmaması nedeniyle Şarkışla Köylere Hizmet Götürme Birliğine 12/03/2003 gün ve 32 sayılı İl Encümeni kararıyla bedelsiz tahsis edilmiştir. Birlik tarafından Sut Toplama merkezi olarak kullanılmaktadır.
9. **Ulaş İlçesi Eskikarahisar Koyu Halı Okulu:** Ulaş İlçesine bağlı Eskikarahisar Koyu, köy içi mevkiinde, Maliye Hazinesince tahsisli 816 m<sup>2</sup> taşınmazın üzerine 1988 yılında yapılan halıcılık okulu binası; öğrenci olmaması nedeniyle faaliyetleri durdurulmuş ve bu yer İl Encümeninin 13/12/1995 tarih ve 598 sayılı kararıyla Köy Tüzel Kişiliği adına tahsis edilmiştir.
10. **Yıldızeli İlçesi Kızıllı Koyu Halı Okulu:** Yıldızeli İlçesi, Kızıllı Köyü, Köy Tüzel Kişiliğine ait 4550 m<sup>2</sup> yüzölçümlü taşınmazın 1550 m<sup>2</sup>'lik kısmının Köy Tüzel Kişiliğinin Özel İdareye hibe etmiş, hibe edilen bu taşınmazın üzerine 1986 yılında halıcılık okulu binası yapılmış ve halıcılık faaliyetlerinin durmasıyla bu bina İl Encümeninin 02/08/2000 tarih ve 266 sayılı kararıyla; Ek derslik olarak kullanılmak üzere İl Milli Eğitim Müdürlüğüne tahsis edilmiştir.

## AKINCILAR

**AKINCILAR İLÇESİ ÖZEL İDARE HİZMET BİNASI VE LOJMANLAR:**

Akincıların 09.05.1990 gün ve 3644 sayılı kanunla ilçe olmasından sonra buraya ilimiz Özel İdaresince, zemin katı hizmet binası, diğer iki katında 4 adet konut bulunan 3 katlı bina ve bitişiğine de kaymakam konutu yapılmıştır. Binaların yapımına 1991 yılında başlanılmış ve 1992 yılında tamamlanarak hizmete girmiştir. zemin katta İlçe Özel İdare Müdürlüğü hizmetleri ile diğer bazı kamu kurumları hizmetlerini sürdürmektedir. Bina kaloriferli olup, bitişiğinde bulunan kaymakam konutunun kalorifer ısısu bu binadan sağlanmaktadır.

## ALTINYAYLA

**ALTINYAYLA ÖZEL İDARE HİZMET BİNASI VE LOJMANLAR:**

Altinyayla'nın 09.05.1990 gün ve 3644 sayılı kanunla ilçe olmasından sonra, bu ilçeye ilimiz Özel İdaresince zemin katı hizmet binası, diğer iki katında 4 adet konutun bulunduğu 3 katlı bina ve bitişiğine de kaymakam konutu yapılmıştır. Hizmet binası ve lojman olarak 1992 yılında yapılan bu binanın tamamı Altinyayla Lisesinde okuyan kız öğrencilerin barınmasında kullanılmak üzere Milli Eğitim Müdürlüğüne tahsis edilmiştir.

## DIVRİĞİ

**ÖZEL İDARE HİZMET BİNASI VE LOJMANLAR:**

Divriği Merkez İlçe Mercantepe Mahallesi ve tapunun 573 adası üzerinde ve 4 nolu parselde bulunan 2.296 m<sup>2</sup> taşınmazın üzerine yapılan bina; zemin dahil 3 katlı olup, zemin katı hizmet binası, diğer iki katında 4 adet konut bulunmaktadır, daha sonra en üstteki 2 konut birleştirilerek kaymakam konutu olarak kullanıma ayrılmış, 2001 yılında İlçe Özel İdare Müdürlüğü'nün hizmetlerini hükümet konağında vermesiyle, zemin kattaki hizmet büroları mahalli imkanlarla yapılan tadilat sonrası konuta dönüştürülmüş ve halen konut olarak kullanılmaktadır.

**ESKİ KAYMAKAM KONUTU:**

Merkez İlçe, Mercantepe Mahallesi, hükümet konağı arkasında bulunan kaymakamlık eski konutu, kaymakamlık konutunun Özel İdare hizmet binası üzerine taşınmasıyla boşalmış olup, sobalı olan konut kamu görevlilerine lojman olarak tahsis edilmektedir.

**AYGIR DEPOSU YERİ:**

Divriği, Kemenkeş Mahallesi 172 ada, 1 parselde 183,53 m<sup>2</sup> taşınmaz ve üzerinde Ayrır Deposu ve Avlusu.

**KAYMAKAM KONUTU:**

Doğanşar'ın ilçe olmasıyla Özel İdare hizmet binasının bitişiğine kaymakam konutu yapılmış olup, bu konutun yapımına 1991 yılında başlanılarak 1992 yılında tamamlanmıştır

**ÖZEL İDARE HİZMET BİNASI VE LOJMANLAR:**

Doğanşar'ın 09.05.1990 gün ve 3644 sayılı kanunla ilçe olmasından sonra, bu ilçeye ilimiz Özel İdaresince, zemin katı dahil 3 katlı Özel İdare hizmet binası ve 4 adet lojman yapılmıştır. Binanın zemin katı misafirhane olarak kullanılmakta, diğer 2 katta bulunan 4 adet konut kamu görevlilerine tahsis edilmiştir. Binanın yapımına 1991 yılında başlanılmış ve 1992 yılında tamamlanarak hizmete girmiştir.

## DOĞANŞAR

**HASTANE YERİ ARSASI:**

İlçenin Cinci Mahallesi, Kafir Türbesi mevkiinde bulunan ve tapunun 109 ada, 255, 256,258, 260, 262, 264 ve 266 nolu parsellerinde kayıtlı toplam 3.306,07 m<sup>2</sup> yüzölçümlü taşınmaz mal ilçeye hastane yapılmak amacıyla 1996 yılında Özel İdarece kamulaştırılmıştır.

**HÜKÜMET KONAĞI ARSASI:**

İlçenin Cinci Mahallesi de bulunan ve tapunun 109 ada, 115, 116, 117, 118, 119, 120,152, 254, 261, 265 ve 267 nolu parsellerinde kayıtlı taşınmazdan 3.595,76 m<sup>2</sup> lik kısmı, ilçeye Hükümet Konağı yapılmak üzere İl Encümenininin 09.07.2001 tarih, 265 sayılı kararı ile kamulaştırılmış ve belirtilen taşınmaz üzerine Hükümet Konağı inşa edilmiştir.

GEMEREK

**ÖZEL İDARE İŞ HANI:**

Gemerek, merkez ilçe Bahçeli Mahallesi, Sivas Caddesi üzerinde bulunan ve Gemerek Belediyesine ait arsa üzerine, kat karşılığı olarak, zemin dahil 4 katlı olarak yapılan Özel İdare İşhanı binası İl Encümeninin 26/03/2003 tarih ve 46 sayılı kararıyla, Meslek Yüksek Okulu olarak kullanılmak üzere Cumhuriyet Üniversitesi adına tahsis edilmiştir.

**TARLA:** Gemerek İlçesi, Eğerci kasabasında bulunan ve 50/178 hissesi (50 dönüm) ilimiz Özel İdaresine ait tarla mevcut olup, bu tarlanın yola bakan kısmından 10 dönümlük yer ağaçlandırılmak üzere İlçe Jandarma Komutanlığına tahsis edilmiştir.

GÖLOVA

**KAYMAKAM KONUTU:**

Gölova'nın 09.05.1990 gün ve 3644 sayılı kanunla ilçe olmasından sonra, Özel İdare hizmet binasıyla birlikte, aynı yıllarda kaymakam konutu da yapılarak hizmete girmiştir.

**ESKİ TAŞ BİNA:**

Gölova, Merkez İlçe, Aşağı Camii Mahallesi, Cumhuriyet Caddesi üzerinde bulunan ve tapunun 123 ada 3 nolu parselinde kayıtlı olan eski Taş Bina.

**HASTANE YERİ ARSASI:**

Merkez İlçe, Cumhuriyet caddesi üzerinde ve tapunun 106 ada, 11 parselinde kayıtlı 3.889,97 m<sup>2</sup> alanlı taşınmaz; ilçeye hastane yapılması amacıyla İlçe halkından Bekir ÇOLAKOĞLU tarafından 1993 yılında HİBE edilmiş ve arsanın üzerine hastane binası yapılmıştır.

**ARSA:** Merkez İlçe, Fevzi Çakmak mahallesi, Ulubey Caddesi üzerinde bulunan ve tapunun 186 ada, 3 parselinde kayıtlı 811,71 m<sup>2</sup> arsa vasfında taşınmaz bulunmaktadır.

GÜRÜN

**ÖZEL İDARE HİZMET BİNASI:**

Gürün İlçesi, Merkez Ketençayır Mahallesinde mevcut 1.092 m<sup>2</sup> alanlı taşınmazın üzerine, zemin katında Özel İdare hizmet büroları, diğer iki katında 4 adet konutun bulunduğu Özel İdare hizmet binası 3 katlı olarak yapılmış ve daha sonra en üst katta bulunan 2 adet konut birleştirilerek, kaymakam konutuna dönüştürülmüştür.

**ARSA:**

Gürün Merkez ilçe, Burçevi Mahallesi, Atatürk Caddesinde bulunan 779 Ada, 1-2 numaralı parsellerde bulunan 9.457,41 m<sup>2</sup> yüzölçümlü taşınmaz üzerine Gürün Devlet Hastanesi yapılmak üzere Sivas İl Özel İdaresi, İl Genel Meclisinin 06.03.2012 tarih, 32 sayılı kararı ile Sağlık Bakanlığına tahsis edilmiştir.

**GOKPINAR GÖLÜ YANINDAKİ TAŞINMAZLAR:**

Gürün İlçesi, Yelken Köyü, Gökpınar Mevki 101 Ada, 178-182-183 numaralı parsellerde 34.995,50 m<sup>2</sup> yüzölçümlü taşınmazlar mevcut olup; taşınmazlarda Tatlı Su Balığı yetiştiriciliği projelerinde ve Gökpınar Peyzaj ve Çevre Tasarım projesi çerçevesinde değerlendirilmek üzere Gürün İlçesi Köylerine Hizmet Götürme Birliğine tahsis edilmiştir.

HAFİK

**KAYMAKAM KONUTU:**

İlçenin Cay Mahallesindeki 717 m<sup>2</sup> alanlı taşınmazın üzerine yapılan kaymakam konutu, müstakil, tek katlı ve kaloriferlidir.

**KORUIRMAĞI YÖRESİNDEKİ TARLALAR:**

Hafik Merkez ilçe, Koru Irmağı yöresinde ve 298 ada içerisinde bulunan 16 parçada toplam 65.952,37 m<sup>2</sup> yüzölçümlü tarla vasfındaki taşınmaz mallar; hazır beton üretim tesisleri yapılması amacıyla 1994 yılında kamulaştırılmıştır.

## İMRANLI

**BAKİMEVİ:** Yenidoğan Mahallesi'nde Erzincan yolu üzerinde 10.080,00 m<sup>2</sup> yüzölçümlü Maliye Hazinesine ait taşınmaz İdaremize tahsis edilerek üzerine Bakımevi yapılmıştır.

**KAYMAKAM LOJMANI:** Karşıyaka mahallesi'nde 303 ada, 18 parselde bulunan 605 m<sup>2</sup> lik alan üzerinde kurulu Kaymakamlık konutu yer almaktadır.

## KANGAL

**OZEL İDARE İŞHANI (HUKUMET KONAĞI) :**

İlçenin İstasyon Caddesi üzerindeki Maliye Hazinesine ait arsa üzerine 1988 yılında yapımına başlanılan Özel İdare İş hanı; 1990 yılında tamamlanmıştır. Bina üç katlı olup, Hükümet Konağı olarak kullanılmaktadır.

**KAYMAKAM EVİ:** Merkez İlçe, Köyönü mevkiinde bulunan 10.770 m<sup>2</sup> alanlı taşınmazın bir bölümü üzerine yapılan kaymakam konutu, müstakil ve kaloriferlidir.

**UC KATLI BİNA:**

Merkez İlçe, Reşadiye Mahallesi'nde bulunan zemin dahil 3 katlı kaloriferli bina 1980 yılında yapılmıştır. 09.12.2004 tarih ve 430 sayılı İl Encümeni kararıyla, Sosyal Market olarak kullanılmak üzere İlçe Sosyal Yardımlaşma ve Dayanışma Vakfına tahsis edilmiştir.

**ESKİ KAYMAKAM KONUTU:**

Merkez İlçe, Sularbaşı Mahallesi, Çarşı içi mevkiinde bulunan ve 441,08 m<sup>2</sup> alanlı taşınmazın üzerine yapılan kaymakam eski konutu, sağlık ocağı olarak kullanılmak üzere Sağlık Müdürlüğüne tahsis edilmiştir.

**BALIKLI KAPLICA TESİSLERİ:**

Kangal İlçesine bağlı Kavak Köyü sınırları içerisinde Özel İdare Mülkiyetindeki toplam 10 parselde bulunan 45.789,44 m<sup>2</sup> yüzölçümlü taşınmazlar üzerinde Balıklı Kaplıca Termal Tesisleri yerleşmiş durumdadır.

*(Tesisler 07/06/1995 –06/06/2025 yılları arasını kapsayan 30 yıllık dönem için yap-İşlet-Devret modeli çerçevesinde kiraya verilmiş, 2001 yılı sonu itibariyle kiracı taahhüt ettiği işleri bitirmiştir.)*

## KOYULHISAR

**OZEL İDARE HİZMET BİNASI:**

Koyulhisar İlçesi, Merkez Cami kebir Mahallesi, Helvalı mevkiinde bulunan 580,57 m<sup>2</sup> alanlı taşınmazın üzerine 3 katlı olarak yapılan binanın zemin katında Özel İdare hizmet büroları, 1. katında 2 adet konut, 2. katında ise 2 konutun birleştirilmesiyle kaymakam konutu meydana getirilmiştir. Bina 1992 yılında tamamlanarak, hizmete girmiş olup, kaloriferlidir.

**ŞÜKRÜ DEMİRCAN KONAĞI:**

Koyulhisar İlçesi Camikebir Mahallesi 48 Ada, 51 parselde 169,09 m<sup>2</sup> ikinci derece tescilli tarihi Şükrü Demircan Konağı İdaremiz tarafından kamulaştırılarak 21.04.2015 tarihinde idaremiz adına tescilli gerçekleştirilmiştir.



**OZEL İDARE İŞ HANI**

Suşehri İlçesi Merkez Gönüloğlu Mahallesi, Sivas Caddesi üzerindeki 36 ve 40 nolu parseller üzerine yapılan Özel İdare İş hanı; A-B-C Blok ve zemin dahil 5 katlı olarak projelendirilmiş, ancak A blokun üzerine zemin dahil 5 katlı bina yapılmış diğer blokların üzerine ise bir kat yapılmıştır. A blok zemin dahil 5 katlı binanın, zemin katında 10 adet dükkân ile diğer 4 katta 40 adet büro, B blokta 10 adet dükkân ve C blokta da 8 adet dükkân olmak üzere binanın tamamında 28 adet dükkân ve 40 adet büro mevcuttur.

**OZEL İDARE İŞ HANI:**

Şarkışla Merkez İlçe, Kayalıyokuş Mahallesinde bulunan iş hanı; 1.373,16 m<sup>2</sup> taşınmazın üzerine yapılmıştır. İş hanı zemin dahil 4 katlıdır. Zemin katta bulunan dükkânlar ile konutların tamamı satılmış, diğer katlarda ise toplam olarak 18 adet büro kalmıştır. Bunların da satışı yapılacaktır. Ayrıca bir de soğuk hava deposu bulunmaktadır.

**KAYMAKAMLIK KONUTU:**

Merkez Kayalıyokuş Mahallesinde 1.027 m<sup>2</sup> alanlı taşınmazın içerisine yapılan Kaymakam konutu müstakil ve kaloriferlidir. Kaymakamlık eski konutu: Merkez İlçe, Hükümet Konağı yanında bulunan kaymakam eski konutu 779 m<sup>2</sup> alanlı taşınmazın içerisine yapılan ve boş olan konut, 2005 Şarkışla Köylere Hizmet Götürme Birliğince gençlik merkezi olarak kullanılmak üzere tahsis edilmiştir.

**ŞEMSI EFENDİ KONAĞI:**

Şarkışla İlçe Merkezinde bulunan ve 234 ada, 37 parselde 1286 m<sup>2</sup> alanlı avlulu ahşap yapılı olan Şemsi Efendi Konağı, 06.06.2006 tarih ve 50 sayılı İl Encümeni kararıyla 3 adet konut karşılığında mülk sahiplerinden takas yoluyla alınmıştır.

**ARSALAR:**

- 1-Kayalıyokuş Konakçayı Kenarı 37 pafta, 227 ada, 3 parselde 786,90 m<sup>2</sup>
- 2-Yukarı Dolay 31 pafta, 55 ada, 131 parselde 1.702,00 m<sup>2</sup>
- 3-Yukarı Kale 31 pafta, 52 ada, 5 parselde 4.660,00 m<sup>2</sup>
- 4-Yukarı Kale 74 pafta, 380 ada, 10 parselde 575,09 m<sup>2</sup>

**OZEL İDARE HİZMET BİNASI VE LOJMANLAR:**

Ulaş İlçesi Esentepe Mahallesi, 156 ada, 24 parselde 4.138,39 m<sup>2</sup> yüzölçümlü taşınmaz ve üzerinde Özel İdare Hizmet Binası mevcuttur.

*(1991 yılında yapımına başlanmış, 1992 yılında tamamlanarak hizmete giren üç katlı Özel İdare Hizmet Binasının zemin katında hizmet büroları, diğer iki katında 4 adet konut bulunmaktadır.)*

**ARSA:** İlçenin Esentepe Mahallesi 156 ada, 23 parselinde 1634,10 m<sup>2</sup> yüzölçümlü arsa Kültür Merkezi yapılmak üzere Ulaş İlçesi Köylere Hizmet Götürme Birliğine tahsis edilmiştir.

**ARSA:** İlçenin Yeşilyurt Mahallesi 106 ada, 13 parselde 3150 m<sup>2</sup> yüzölçümlü ilkokul arsası bulunmaktadır.

**KAYMAKAMLIK KONUTU:**

İlçenin Köyönü mevkiinde bulunan 21.128,40 m<sup>2</sup> alanlı taşınmazın içerisine 1973 yılında yapılan kaymakamlık konutu, müstakil ve kaloriferlidir.

**ÖZEL İDARE HİZMET BİNASI VE LOJMANLAR:**

Yıldızeli Merkez İlçe, Salihye Mahallesi, Aksu Yöresinde 135,11 m<sup>2</sup> alanlı taşınmazın üzerine yapılan Özel İdare hizmet binası; zemin kat dahil 3 katlıdır. Zemin kat Özel İdare Hizmet binası olarak kullanılmakta ve diğer iki katta ise 4 adet konut bulunmaktadır. Bina Kaloriferli olup 1990 yılında hizmete girmiştir.

## YILDIZELİ

**ARSA:** İlçenin Merkez M.Akif Ersoy Mahallesinde bulunan (üzerinde daha önceleri Halk Eğitim Merkezi binasının bulunduğu) 937,50 m<sup>2</sup> alanlı taşınmaz; İ.M.K. Borsasınca yapılacak okul arsası ihtiyacını karşılamak amacıyla bu taşınmaz mal Turan KARYAĞDI isimli vatandaşa ait Fatih Sultan Mehmet Mahallesi, ada 106, parsel 4 'de kayıtlı 7.996,15 m<sup>2</sup> Arsa ile 2004 yılında takas edilmiştir.

**TARLA 1:** Merkez İlçe, Karşıyaka Mahallesi, Ortayol Mevkiinde ve İlçe Kapalı Spor Salonunun bitişiğinde, 10.104,64 m<sup>2</sup> alanlı tarla vasfında taşınmaz bulunmaktadır.

**TARLA 2:** İlçenin Karşıyaka Mahallesi, Karagöl mevkiinde ve İlçe Kapalı Spor Salonunun bitişiğinde 7.211,07 m<sup>2</sup> alanlı tarla vasfında taşınmaz bulunmaktadır. Bu taşınmaz mal; ilçenin Karşıyaka Mahallesinde, Karagöl mevkiinde, tapunun 140 ada, 103 parselinde kayıtlı 7211,07 m<sup>2</sup> tarla vasıflı taşınmaz mal: İl Genel Meclisinin 10 Şubat 2006 tarih ve 14 sayılı kararıyla; Yüksek Öğrenim Öğrenci Yurdu yapılması amacıyla Kredi ve Yurtlar Kurumu Genel Müdürlüğü'ne 3 yıl süreli tahsis edilmiştir.

**KAYMAKAM KONUTU:**

İlçenin Şehitler Mahallesinde bulunan ve Maliye Hazinesine ait 303 ada, 284 nolu parselde kayıtlı 8.585,67 m<sup>2</sup> alanlı taşınmazın içerisine İlimiz Özel İdaresince yapılan kaymakam konutu müstakil ve kaloriferlidir. Konutun yapımına 1995 yılında başlanmış, 1998 yılında tamamlanarak hizmete girmiştir.

## ZARA

**ÖZEL İDARE HİZMET BİNASI VE LOJMANLAR:**

Merkez İlçe, Şehitler Mahallesi, 2 nolu Devlet Yolu üzerindeki 564 m<sup>2</sup> alanlı taşınmazın üzerine yapılan Özel İdare hizmet binası ve lojmanların bulunduğu bina, zemin dahil 3 katlı Olup zemin katta hizmet büroları, diğer iki katta 3 adet konut bulunmaktadır. Binanın yapımına 1986 yılında başlanılmış ve 1988 yılında tamamlanarak hizmete girmiştir.

**ARSA:** İlçenin Kızılırmak Mahallesi, Kasaba önü Mevkiinde bulunan 4.271 m<sup>2</sup> alanlı taşınmaz malın üzerine bakım evi tesisleri yapılmış bulunmaktadır.

**MAKİNE İKMAL BAKIM VE ONARIM MÜDÜRLÜĞÜ**  
**2016 YILI ÖDENEK CETVELİ HARCAMA DURUMU**

S. NO	HESAP ADI	İL ÖZEL İDARE		KÖYDES	
		ÖDENEK (-)	HARCANAN (-)	ÖDENEK (-)	HARCANAN (-)
1	YURT İÇİ GEÇİCİ GÖREV YOLLUĞU	10.270,21	8.120,26	0,00	0,00
2	AKARYAKIT VE YAĞ ALIMI	9.865.000,00	9.450.338,06	95.000,00	95.000,00
3	GÖREV GİDERLERİ	100.000,00	79.144,06	0,00	0,00
4	HİZMET ALIMLARI	12.237.301,97	11.139.932,07	0,00	0,00
5	BAKIM VE ONARIM GİDERLERİ	2.421.069,64	2.421.069,64	393.412,90	393.409,29
6	MAMUL MAL ALIMLARI	608.993,02	544.896,06	0,00	0,00
<b>GENEL TOPLAM</b>		<b>19.649.945,49</b>	<b>19.081.589,42</b>	<b>488.412,90</b>	<b>488.409,29</b>

**SİVAS İL ÖZEL İDARESİ**  
**31.12.2016 TARİHİ İTİBARIYLA MAKİNE PARKI**

S.NO	MAKİNE CİNSİ	TOPLAM	S.NO	MAKİNE CİNSİ	TOPLAM
1	OTOMOBİL	48	21	KAR MAKİNASI	6
2	ÇİFT ŞOFÖR MAHALLİ PICK-UP	34	22	AKARYAKIT TANKERİ	2
3	ARAZİ BİNEK (SUV ARAÇ)	2	23	ASFALT YAPIM DİSTRİBÜTÖRÜ	7
4	KAMYONET (KAPALI KASA)	10	24	SU TANKERİ	8
5	MİNÜBÜS	10	25	VİDANJÖR	3
6	OTOBÜS	22	26	SONDAJ MAKİNESİ	2
7	SEYYAR TAMİR ARACI	3	27	KOMPRESÖR	2
8	SABİT KASALI KAMYON	4	28	VAGONDİRİL	2
9	KAR BIÇAKLI DAMPERLİ KAMYON	10	29	MOBİL VİNÇ	3
10	DAMPERLİ KAMYON	81	30	FORKLİFT	5
11	LEVHA DİREĞİ ÇAKMA MAKİNASI	2	31	TRAKTÖR	23
12	TREYLER ÇEKİCİ	10	32	İTFAİYE	3
13	ÇÖP KAMYONU	16	33	AMBULANS	3
14	BEKO LODER (KAN.KAZ.YÜK.)	26	34	CENAZE NAKİL ARACI	2
15	DOZER	12	35	KAR MOTORU	3
16	PALETLİ EKSKAVATÖR	10			
17	GREYDER	47			
18	LASTİK TEKERLEKLİ YÜKLEYİCİ	31			
19	SİLİNDİR	18			
20	PALETLİ ASFALT FİNİŞERİ	1			
<b>TOPLAM</b>		<b>397</b>	<b>TOPLAM</b>		<b>76</b>
<b>GENEL TOPLAM</b>					<b>473</b>

**SİVAS İL ÖZEL İDARESİ MAKİNE  
PARK DURUMU**

CİNSİ	MARKASI	MODELİ	ADEDİ
OTOMOBİL	TOFAŞ FIAT	DOĞAN-ŞAHİN-KARTAL-MAREA-PALİO	14
	RENAULT	12 STW-19 EUROPA-21CONCORDE	8
	TOYOTA	COROLLA-AVENSİS	8
	FORD	FOCUS-MONDEO	3
	RENAULT	MEGANE-CLİO-FLUENCE-LATITUDE	10
	MERCEDES	S 350 L	1
	HONDA-CİVİC	ACCORD SEDAN 2.0	1
	OPEL	ASTRA	1
	PEUGEOT	508 SEDAN	1
	SKODA	SUPERB	1
<b>TOPLAM</b>			<b>48</b>
PİCK-UP	FORD	RANGER	4
	ISUZU	TFS 54 H-20(4*4)	10
	NISSAN	NAVARA	20
<b>TOPLAM</b>			<b>34</b>
ARAZİ BİNEK (SUV)	NISSAN	X-TRAIL	2
<b>TOPLAM</b>			<b>2</b>
KAMYONET (KAPALI/AÇIK KASA)	FORD	TRANSİT	4
	BMC	LEVEND	1
	ISUZU		1
	MİTSubİSHİ		1
	DODGE	AS 250	2
	MERCEDES	VİANO	1
<b>TOPLAM</b>			<b>10</b>
MİNİBÜS	MERCEDES	SPRİNTER	1
	FIAT	DUCATO	1
	VOLKSWAGEN	CARAVELLE	1
	FORD	TRANSİT	7
<b>TOPLAM</b>			<b>10</b>
OTOBÜS	İVECO	FI MI DI-OTOYOL-M23-M24	9
	MERCEDES	SPRİNTER	2
	ISUZU		2
	OTOKAR	SULTAN-DORUK	6
	FORD	TRANSİT	1
	VOLKSWAGEN	VOLT-CRAFTER	2
<b>TOPLAM</b>			<b>22</b>

SEY.TAMİR ARACI	MERCEDES	UNIMOĞ	1
	İVECO	DAİLY	2
<b>TOPLAM</b>			<b>3</b>
SABİT KASALI KAMYON	BMC	FATİH 280	3
	MERCEDES	AXOR 2528	1
<b>TOPLAM</b>			<b>4</b>
KAR BIÇAKLI DAMPERLİ KAMYON	MAN	18.220 FAX	5
	MERCEDES-BENZ	AXOR 3340 K	5
<b>TOPLAM</b>			<b>10</b>
DAMPERLİ KAMYON	MERCEDES	3031K	5
	BMC	FATİH	23
	MERCEDES-BENZ	AXOR 1829K/3029K/2529K/3340K	47
	DODGE	AS600 / AS800 / AS950	5
	İVECO	OTOYOL	1
<b>TOPLAM</b>			<b>81</b>
LEV.DİR.ÇAK.MAKİNESİ	BMC	FATİH	2
<b>TOPLAM</b>			<b>2</b>
TREYLER ÇEKİCİ	MERCEDES	2628-S / AXOR 1840 LS	5
	MAN	33.420A / 33.412TGA / 33.480TGS	5
<b>TOPLAM</b>			<b>10</b>
ÇÖP KAMYONU	MİTSubİSHİ	CANTER	3
	ISUZU	NOR 8	2
	İVECO	75.12	2
	MERCEDES	M 800 / ATEGO 1018	3
	BMC	FATİH 110-08	2
	FORD	CARGO 1826 DC	4
<b>TOPLAM</b>			<b>16</b>
BEKO LODER (KAN. KAZ. YÜKLEYİCİ)	HİDROMEK	HMK-100B/101S/101B/102S/102B	18
	MASTAŞ	M544 - M442	3
	ÇUKUROVA	885	2
	MSN	SANKO	1
	TÜRK-FİAT	8066	1
	JCB	3CX	1
<b>TOPLAM</b>			<b>26</b>
DOZER	FİAT	FD 20	1
	CATERPİLLAR	D7G	11
<b>TOPLAM</b>			<b>12</b>
PAL.ASFALT FİNİŞERİ	VÖGELE	1800-2	1
<b>TOPLAM</b>			<b>1</b>

PALETLİ EKSKAVATÖR	HİTACHİ	EX-220	1
	HİDROMEK	EXC / HMK-220 LC	8
	VOLVO	EC 240 CL	1
<b>TOPLAM</b>			<b>10</b>
GREYDER	KOMATSU	GD-655-A / GD.675.5 GD.555.5	17
	MİTSubİSHİ	MG-500 / MG-530	15
	MAKSAM		1
	VOLVO	G 940	14
<b>TOPLAM</b>			<b>47</b>
LASTİK TEKERLEKLİ YÜKLEYİCİ	CATARPİLLER	936 F	3
	ÇUKUROVA	840C	2
	HYUNDAİ	HL 757-7A	1
	KOMATSU	WA320.3/420.1/320.5/320.6/430.6	25
<b>TOPLAM</b>			<b>31</b>
SİLİNDİR	HAMM	2420D / 3412	9
	MİSRA	MDR 600	1
	BOMAG	BW 24 R	2
	HAMM	HD+110 W/HD10W/HD12VT	6
<b>TOPLAM</b>			<b>18</b>
KAR MAKİNASI	UNİMOG SCHMİDT	SUPRA 2000 / 4000	4
	SNOW TRACK	PRİNOTH EVEREST	2
<b>TOPLAM</b>			<b>6</b>
AKARYAKIT TANKERİ	BMC	FATİH 280	1
	MERCEDES	ATEGO 1518	1
<b>TOPLAM</b>			<b>2</b>
ASFALT YAPIM DİSTTİRİBÜTÖRÜ	BMC	FATİH	3
	MERCEDES	2640 CL	4
<b>TOPLAM</b>			<b>7</b>
SU TANKERİ	BMC	FATİH	6
	IVECO	OTOYOL	1
	MERCEDES	AXOR 2529K	1
<b>TOPLAM</b>			<b>8</b>
VİDANJÖR	BMC	PROFESYONEL PRO 827	1
	IVECO	OTOYOL	2
<b>TOPLAM</b>			<b>3</b>
MOBİL VİNÇ	SUMOTOLİNG	HC 77 S	1
	FORD CARGO 2526	HK 75 L6	1
	BMC FATİH 180	KD 30000 K5	1
<b>TOPLAM</b>			<b>3</b>

KOMPRESÖR	ATLAS	A-125/175	1
	AGIRMAN	M-70	1
<b>TOPLAM</b>			<b>2</b>
VAGONDİRİL	FURUKOVA	HCR-9-EDS	2
<b>TOPLAM</b>			<b>2</b>
SONDAJ MAKİNASI	INGERSOLL- RAND	T4W-6X4	1
	ACKER	MARK-111	1
<b>TOPLAM</b>			<b>2</b>
FORKLİFT	CLİMAK		1
	MANİTOU	MT 732 / MT 1440	2
	KOMATSU	FD30HT-17 / FD50AT-10	2
<b>TOPLAM</b>			<b>5</b>
AMBULANS	FORD	TRANSİT	2
	MERCEDES	SPRİNTER	1
<b>TOPLAM</b>			<b>3</b>
TRAKTÖR	FORD	5000 / 7000	2
	STEYR	768 / 8073	5
	MF	265	7
	TÜRK FİAT		2
	NEWHOLLAND		1
	BAŞAK		3
	TÜMOSAN	8280	3
<b>TOPLAM</b>			<b>23</b>
İTFAİYE	FORD	CARGO	3
	BMC	FATİH	1
	İVECO		1
<b>TOPLAM</b>			<b>5</b>
CENAZE NAKİL ARACI	FORD	TRANSİT 350 L VAN	1
	FIAT		1
<b>TOPLAM</b>			<b>2</b>
KAR MOTORU	LYNX	ROTAX 1200	3
<b>TOPLAM</b>			<b>3</b>

**SİVAS İL ÖZEL İDARESİ GENEL SEKRETERLİĞİ**  
**01.01.2016 TARİHİ İTİBARIYLA MAKİNE PARKI YAŞ DURUMU**

S.NO	MAKİNENİN		MAKİNELERİN YAŞ DURUMU			
	CİNSİ	ADEDİ	(01-10)Yaş	Oranı	(11-Yukarı)	Oranı
1	OTOMOBİL	48	15	31,25%	33	68,75%
2	ÇİFT ŞOF.MAHALLİ PİÇK-UP	34	20	58,82%	14	41,18%
3	ARAZİ BİNEK (SUV ARAÇ)	2	2	100,00%	0	0,00%
4	KAMYONET (Kapalı/Açık Kasa)	10	0	0,00%	10	100,00%
5	MİNÜBÜS	10	3	30,00%	7	70,00%
6	OTOBÜS	22	8	36,36%	14	63,64%
7	SEYYAR TAMİR ARACI	3	2	66,67%	1	33,33%
8	SABİT KASALI KAMYON	4	0	0,00%	100	100,00%
9	KAR BIÇAKLI DAMPELİ KAMYON	10	5	50,00%	5	50,00%
10	DAMPERLİ KAMYON	81	48	59,26%	33	40,74%
11	LEVHA DİREĞİ ÇAKMA MAK.	2	0	0,00%	2	100,00%
12	TREYLER ÇEKİCİ	10	7	70,00%	3	30,00%
13	ÇÖP KAMYONU	16	11	68,75%	5	31,25%
14	BEKO LODER (KAN.KAZ.YÜKLEYİCİ)	26	11	42,31%	15	57,69%
15	DOZER	12	0	0,00%	12	100,00%
16	PALETLİ EKSKAVATÖR	10	4	40,00%	6	60,00%
17	GREYDER	44	29	61,70%	18	38,30%
18	LASTİK TEKERLEKLİ YÜKLEYİCİ	31	14	45,16%	17	54,84%
19	SİLİNDİR	18	10	55,56%	8	44,44%
20	PALETLİ ASFALT FİNİŞERİ	1	1	100,00%	0	0,00%
21	KAR MAKİNASI	6	2	33,33%	4	66,67%
22	AKARYAKIT TANKERİ	2	1	50,00%	1	50,00%
23	ASFALT YAPIM DİSTRİBİTÖRÜ	7	4	57,14%	3	42,86%
24	SU TANKERİ (ARAZÖZ)	8	1	12,50%	7	87,50%
25	VİDANJÖR	3	2	66,67%	1	33,33%
26	SONDAJ MAKİNASI	2	0	0,00%	2	100,00%
27	KOMPRESÖR	2	0	0,00%	2	100,00%
28	VAGONDİRİL	2	0	0,00%	2	100,00%
29	MOBİL VİNÇ	3	1	33,33%	2	66,67%
30	FORKLİFT	5	4	80,00%	1	20,00%
31	TRAKTÖR	23	1	4,35%	22	95,65%
32	İTFAİYE	5	2	40,00%	3	60,00%
33	AMBULANS	3	1	33,33%	2	66,67%
34	CENAZE NAKİL ARACI	2	1	50,00%	1	50,00%
35	KAR MOTORU	3	3	100,00%	0	0,00%
<b>TOPLAM</b>		<b>473</b>	<b>213</b>	<b>45,03%</b>	<b>260</b>	<b>54,97%</b>



**SİVAS İL ÖZEL İDARESİ GENEL SEKRETERLİĞİ**  
**MAKİNE FAALİYET DURUMU**  
**(01.01.2016 - 31.12.2016 TARİHİ İTİBARIYLA)**

MAKİNENİN CİNSİ	MAKİNENİN DURUMU			TOPLAM	TOPLAM	ORTA. YAKIT (Lt/h-km)	ORT. ÇAL. (h/ay)	YILLIK
	T	F	A	ÇALIŞTIĞI	TÜKETTİĞİ			RANDIMAN
				SAAT (h)/KM	YAKIT (Lt)			
GREYDER	47	44	3	31.702	521.808	16,45	2.641	60
EKSKAVATÖR	10	8	2	4.121	66.204	16,06	343	52
BEKO LODER (KAN.KAZ.YÜK)	26	21	5	8.223	72.177	8,77	685	33
YÜKLEYİCİ (LODER)	31	28	3	18.903	277.241	14,66	1.575	56
DOZER	12	11	1	3.283	93.717	28,54	273	25
SİLİNDİR	18	15	3	3.401	30.826	9,06	283	28
<b>ARA TOPLAM</b>	<b>144</b>	<b>127</b>	<b>17</b>	<b>69.633</b>	<b>1.061.973</b>	-	-	-
KAMYON	97	81	16	1.559.943	672.159	0,43	129.995	70
TREYLER ÇEKİCİ	10	9	1	390.260	178.952	0,45	32.521	145
TANKER/DİSTRİBÜTÖR/AKY/SU	17	13	4	213.743	86.089	0,40	17.811	60
<b>ARA TOPLAM</b>	<b>124</b>	<b>103</b>	<b>21</b>	<b>2.163.946</b>	<b>937.200</b>	-	-	-
<b>GENEL TOPLAM</b>	<b>268</b>	<b>230</b>	<b>38</b>	<b>SAAT:69.633 KM:2.163.946</b>	<b>1.999.173</b>	-	-	-
	T	:	TOPLAM					
	F	:	FAAL					
	A	:	ARIZALI					

## SİVAS İL ÖZEL İDARESİ GENEL SEKRETERLİĞİ

## ANA İŞ MAKİNELERİNİN 2016 YILINDA AYLARA GÖRE ÇALIŞMA VE RANDIMANINI

## GÖSTERİR TABLO

Aracın Cinsi	Araç Sayısı	Birimi	Ocak	Şubat	Mart	Nisan	Mayıs	Haziran	Temmuz	Ağustos	Eylül	Ekim	Kasım	Aralık	Toplam Randıman
Greyder	47	Çalışma h/ay	4422	3079	1068	1844	1953	2862	2823	3214	2412	2416	2611	2998	31072
1200 saat/yıl		Ay.Ran.%	94	65	23	39	42	61	60	68	51	51	56	64	56
Ekskavatör	10	Çalışma h/ay	-	-	37	296	383	491	354	625	458	665	697	115	4121
1000 saat/yıl		Ay.Ran.%	-	-	4	30	38	49	35	63	46	67	70	12	34
Beko Loder	26	Çalışma h/ay	818	680	490	515	566	765	594	731	618	768	1115	563	8223
1200 saat/yıl		Ay.Ran.%	31	26	19	20	22	29	23	28	24	30	43	22	26
Yükleyici	31	Çalışma h/ay	3689	2044	623	1246	1496	1391	1046	1540	1310	1683	1568	1267	18903
1200 saat/yıl		Ay.Ran.%	119	66	20	40	48	45	34	50	42	54	51	41	51
Dozer	12	Çalışma h/ay	272	177	98	347	348	457	207	567	187	204	368	51	3283
1200 saat/yıl		Ay.Ran.%	23	15	8	29	29	38	17	47	16	17	31	4	23
Silindir	18	Çalışma h/ay	-	11	134	163	272	444	361	531	491	510	484	-	3401
800 saat/yıl		Ay.Ran.%	-	1	11	13	23	37	30	45	41	43	41	-	24
Kamyon	97	Çalışma h/ay	37179	27092	29743	81926	165916	230567	175975	248949	171545	225043	179896	16682	1559943
27500 km/yıl		Ay.Ran.%	17	12	13	37	75	104	79	112	77	101	81	7	58
Treyler Çekici	10	Çalışma h/ay	4328	10634	23026	23265	37523	52662	40867	55231	43646	45508	46531	7039	390260
30000 km/yıl		Ay.Ran.%	17	43	92	93	150	211	163	221	175	182	186	28	130
Tanker	17	Çalışma h/ay	2776	23724	28093	13631	3460	19876	28223	32268	27843	23343	3461	7042	213743
27500 km/yıl		Ay.Ran.%	7	61	72	35	8	51	72	83	71	60	8	18	46

2015 - 2016 YILLARI ARAÇ VE İŞ MAKİNELERİNİN  
AKARYAKIT TÜKETİMİ DURUMU

S. NO	AKARYAKIT CİNSİ	TÜKETİLEN MİKTAR		TUTARI ( - )	
		2015	2016	2015	2016
1	MOTORİN Litre	2.511.274	2.458.405	9.002.668,48	8.914.125,42
2	BENZİN Litre	25.982	23.292	136.252,14	105.352,87
3	MADENİ VE HİDROLİK YAĞ Kg.	26.887	18.539	210.676,39	163.078,85
4	GRES YAĞ Kg.	1.330	1.685	14.914,51	18.531,00
5	ANTİFİRİZ Kg.	2.842	1.504	18.431,55	10.812,67
6	AD-BLUE (Katkı) Litre	22.621	22.205	33.238,10	34.539,78
<b>TOPLAM</b>				<b>9.416.181,17</b>	<b>9.246.440,59</b>

2015 - 2016 YILLARI ARAÇ VE İŞ MAKİNELERİNİN  
BAKIM ONARIM GİDERİ TUTARI

S.NO	MALZEMEYİ ALAN	2015 YILI	2016 YILI
		ALINAN MAL TUTARI ( - )	ALINAN MAL TUTARI ( - )
1	İç Piyasa (Sivas)	1.052.760,00	1.331.588,30
2	Dış Piyasa (Sivas Dışı)	1.020.030,00	1.089.481,34
<b>TOPLAM</b>		<b>2.072.790,00</b>	<b>2.421.069,64</b>

01 OCAK - 31 ARALIK 2016 TARİHLERİ ARASINDA  
İL ÖZEL İDARESİ GENEL SEKRETERLİĞİ  
(İşletme ve İştirakler Müdürlüğü Atölyesinde ve Arazide Yapılan İşler)

S.NO	İŞİN MAHİYETİ	ADET
1	Atölyede Tamir İşlemleri Yapılan Araçlar	977
2	Atölyede Yapılan Diğer İşler	33
3	Arazide Tamir İşlemler Yapılan Araçlar	611
4	Arazide Yapılan Diğer İşler	28
<b>GENEL TOPLAM</b>		<b>1.649</b>

## II - FAALİYETLERE İLİŞKİN BİLGİ VE DEĞERLENDİRMELER

### A. MALİ BİLGİLER

#### Mali Hizmetler Müdürlüğü

- 2016 Yılı Gider Harcama Dağılımı
- 2016 Yılı Bütçe Harcamalarının Ekonomik Düzeyde Dağılımı
- 2016 Yılı Harcamalarının Birimlere Göre Dağılımı
- 2016 Yılında K.H.G.B. den İlçelere Gönderilen Ödeneklerin Dağılımı
- 2016 Yılında Bakanlıklardan Gelen Ödeneklerin Dağılımı
- 2016 Yılında Tahmin Edilen ve Gerçekleşen Bütçe Gelirleri

### B. PERFORMANS BİLGİLERİ

- 2016 Yılı Gelir Bütçesinin Ekonomik Sınıflandırma 2. Düzey İtibariyle Gerçekleşme Durumu
- Kırsal Altyapı Çalışmaları
- Sivas İl Özek İdaresi Tarafından Yapılan Diğer Çalışmalar

## MALİ HİZMETLER MÜDÜRLÜĞÜ

### MALİ TABLOLAR

#### 1- Bütçe Uygulama Sonuçları ve Temel Mali Tablolar

2016 Yılı Bütçemiz 26.11.2016 tarih ve 217 sayılı Meclis kararı ile 120.000.000,00 TL olarak kabul edilmiştir. Önceki yıllardan devir eden nakit ve 2016 yılı gelir fazlalığı karşılığında İl Genel Meclisinin 15.11.2016 tarih ve 220 sayılı kararıyla 12.000.000,00 TL, 04.08.2016 tarih ve 155 sayılı kararıyla ile de 18.000.000,00 TL ek ödenek yapılmıştır. 2015 yılından Devreden 140.777.027,55 TL ödenek 2016 yılında Bakanlıklardan gelen 214.676.356,45 TL ödeneklerle birlikte toplam 505.453.384,00 TL ödenek mevcuttur. Toplam Ödeneğin fonksiyonel, ekonomik ve birimlere göre dağılımı ve yapılan harcamalar aşağıda belirtildiği gibidir.

2016 YILI BÜTÇE DAĞILIMI				
TERTİBİ	AÇIKLAMA	BÜTÇE	EK BÜTÇE	TOPLAM
01	GENEL KAMU HİZMETLERİ	56.875.022,00	9.300.000,00	66.175.022,00
02	SAVUNMA HİZMETLERİ	840.000,00	0,00	840.000,00
03	KAMU DÜZENİ ve GÜVENLİK HİZMETLERİ	366.000,00	0,00	366.000,00
04	EKONOMİK İŞLER ve HİZMETLER	35.744.330,00	13.400.000,00	49.144.330,00
05	ÇEVRE KORUMA HİZMETLERİ	2.000.000,00	250.000,00	2.250.000,00
06	İSKAN ve TOPLUM REFAHI HİZMETLERİ	3.860.000,00	250.000,00	4.110.000,00
08	DİNLENME, KÜLTÜR ve DİN HİZMETLERİ	1.200.000,00	6.800.000,00	8.000.000,00
09	EĞİTİM HİZMETLERİ	19.114.648,00	0,00	19.114.648,00
<b>TOPLAM</b>		<b>120.000.000,00</b>	<b>30.000.000,00</b>	<b>150.000.000,00</b>

2016	DEVİR	140.777.027,55
	BÜTÇE	120.000.000,00
	EK BÜTÇE	30.000.000,00
	BAKANLIK ÖDENEĞİ	214.676.356,45
	<b>TOPLAM ÖDENEK</b>	<b>505.453.384,00</b>

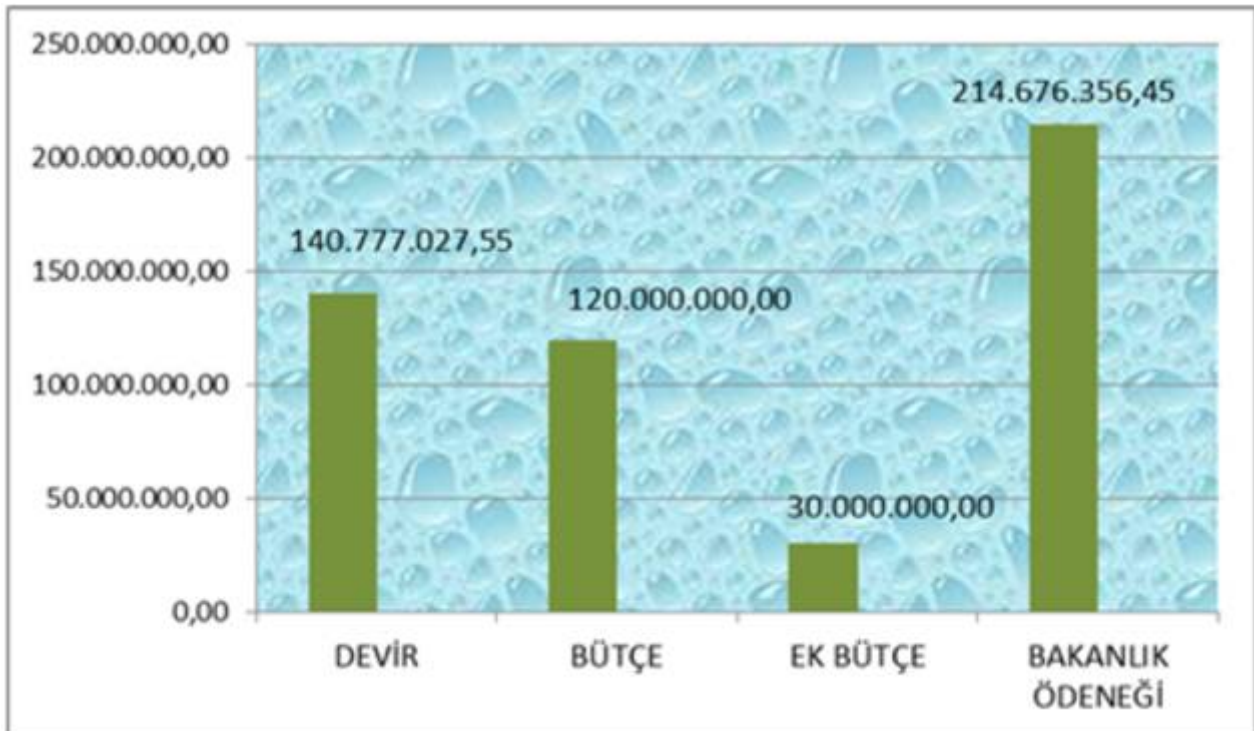
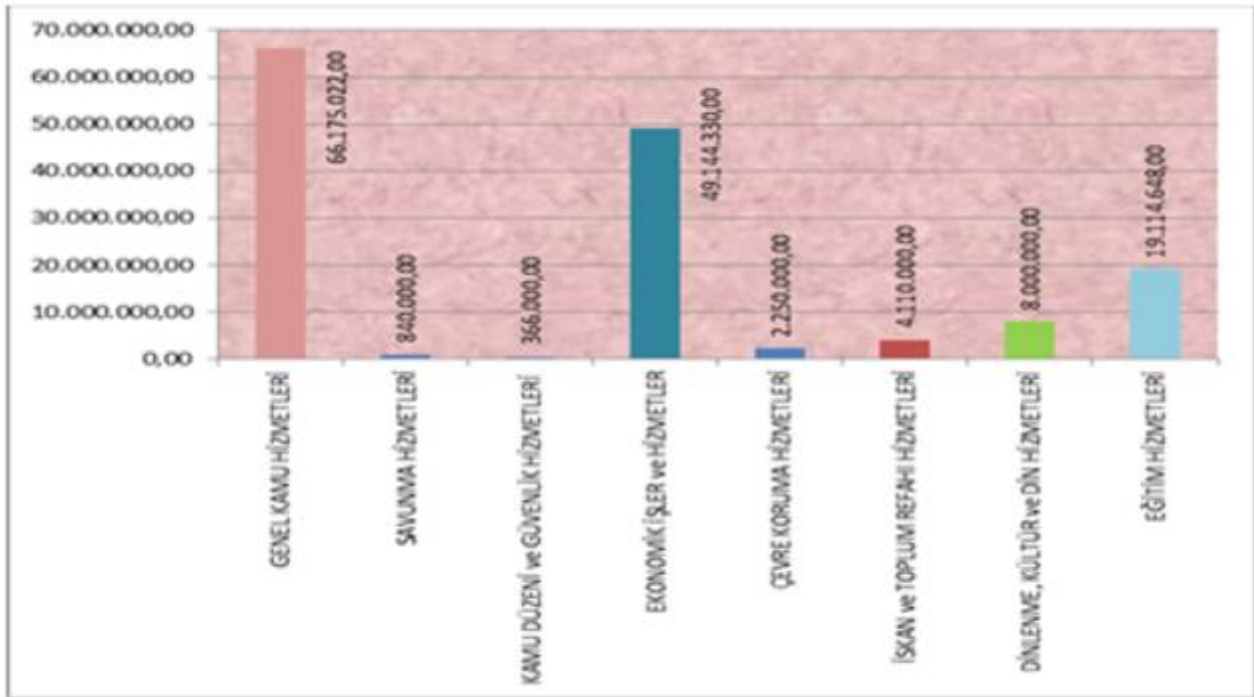

2016 YILI GİDER HARCAMA DAĞILIMI (Ekonomik)

KODU	ADI	ÖZEL İDARE		BAKANLIK		TOPLAM
		MERKEZ	İLÇE	MERKEZ	İLÇE	
01	Personel Giderleri	10.238.435,00	2.216.731,25	43.908.265,22	19.507.680,45	75.871.111,92
02	Sosyal Güvenlik Kurumlarına Devlet Prim Giderleri	1.369.464,11	306.873,07	7.810.280,98	4.762,56	9.491.380,72
03	Mal ve Hizmet Alım Giderleri	21.826.108,15	1.070.580,46	3.030.409,44	654.249,88	26.581.347,93
05	Cari Transferler	268.414,09	90,00	0,00	0,00	268.504,09
06	Sermaye Giderleri	35.738.778,00	243.396,00	72.890.866,81	72.221,19	108.945.262,00
07	Sermaye Transferleri	68.211.427,21	0,00	53.194.670,68	0,00	121.406.097,89
	<b>TOPLAM</b>	<b>137.279.621,54</b>	<b>3.837.670,78</b>	<b>180.834.493,13</b>	<b>20.238.914,08</b>	<b>342.563.704,55</b>

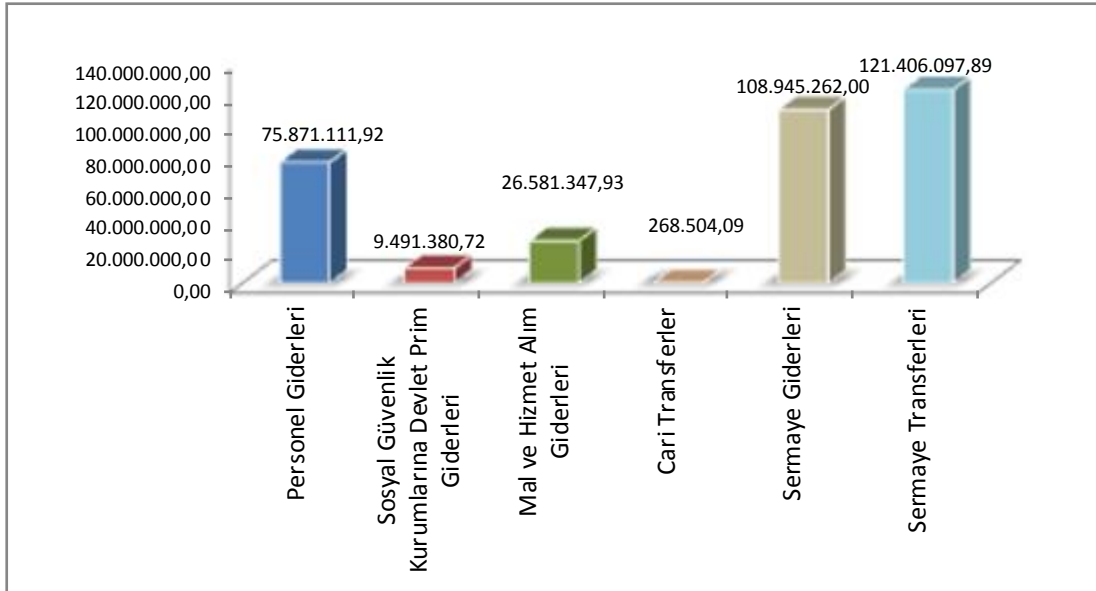

2016 YILI GİDER HARCAMA DAĞILIMI (Fonksiyonel)			
TERTİBİ	ADI	TOPLAM ÖDENEK	HARCANAN
01	GENEL KAMU HİZMETLERİ	146.026.482,06	126.334.867,45
02	SİVİL SAVUNMA	840.100,12	149.246,63
03	KAMU DÜZENİ VE GÜVENLİK (EMNİYET)	8.932.581,54	3.233.527,38
04	EKONOMİK HİZMETLER	72.406.471,64	58.264.500,70
05	ÇEVRE KORUMA HİZMETLERİ	6.263.231,12	3.436.638,32
06	İSKAN VE TOPLUM REFAHI HİZMETLERİ	10.233.776,95	6.601.420,18
07	SAĞLIK HİZMETLERİ	5.238.580,38	3.594.399,32
08	DİNLENME KÜLTÜR ve DİN HİZMETLERİ	58.365.344,70	39.044.121,96
09	EĞİTİM HİZMETLERİ	195.642.012,80	101.904.982,61
10	SOSYAL GÜVENLİK VE SOSYAL YARDIM HİZMETLERİ	1.504.802,69	0,00
<b>TOPLAM</b>		<b>505.453.384,00</b>	<b>342.563.704,55</b>

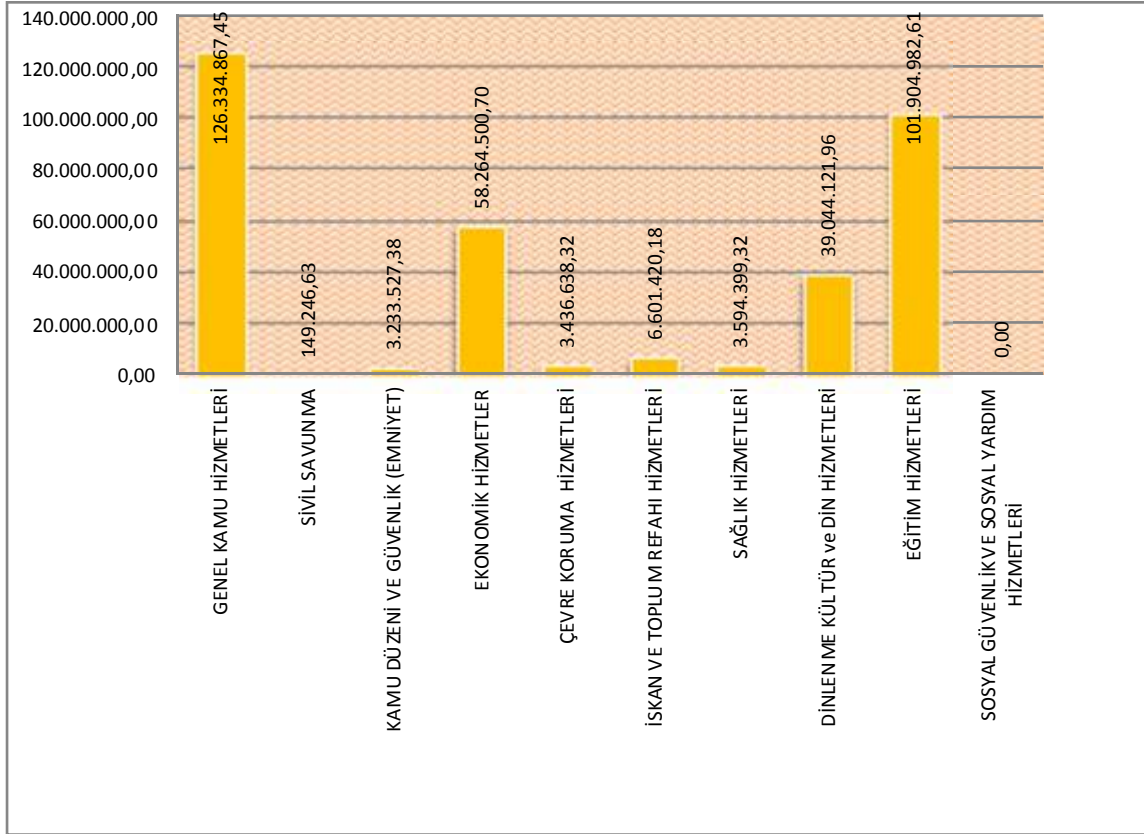



## 2016 YILI HARCAMALARIN BİRİMLERE GÖRE DAĞILIMI

(Kurumsal Sınıflandırma)

2016 YILI HARCAMALARIN BİRİMLERE GÖRE DAĞILIMI			
(Kurumsal Sınıflandırma)			
			TL
Sıra No	BİRİMİ	TOPLAM ÖDENEK	BÜTÇE GİDER
1	Genel Sekreterlik	16.445.961,52	14.754.420,00
2	Özel Kalem	2.020.426,80	1.845.617,97
3	Mali Hizmetler Müdürlüğü	86.000,00	27.619,01
4	İnsan Kaynakları ve Eğitim Müdürlüğü	62.524.606,08	62.082.631,35
5	Bilgi İşlem Müdürlüğü	75.331,80	36.982,34
6	İşletme ve İştirakler Müdürlüğü	25.242.768,85	24.628.031,73
7	Destek Hizmetleri Müdürlüğü	10.219.396,80	6.071.766,12
8	Emlak İstimlak Müdürlüğü	7.320.272,39	3.089.573,15
9	Ruhsat ve Denetim Müdürlüğü	620.392,28	212.029,41
10	Yazı İşleri Müdürlüğü	1.264.478,90	1.249.323,32
11	Hukuk Müşavirliği	702.000,00	671.687,68
12	Basın Yayın ve Halkla İlişkiler Müdürlüğü	155.058,67	88.317,38
13	İmar ve Kentsel İyileştirme Müdürlüğü	3.065.359,93	731.247,43
14	Su ve Kanal Hizmetleri Müdürlüğü	18.691.712,00	10.930.468,84
15	Tarımsal Hizmetler Müdürlüğü	6.940.582,79	5.642.429,88
16	Plan Proje Yatırım ve İnşaat Müdürlüğü	288.686.528,56	159.085.791,30
17	Yol ve Ulaşım Hizmetleri Müdürlüğü	32.555.033,46	26.219.437,48
	Çevre Koruma ve Kontrol Müdürlüğü	2.051.500,00	1.119.745,30
18	Tüm İlçeler	26.785.973,17	24.076.584,86
	<b>TOPLAM</b>	<b>505.453.384,00</b>	<b>342.563.704,55</b>

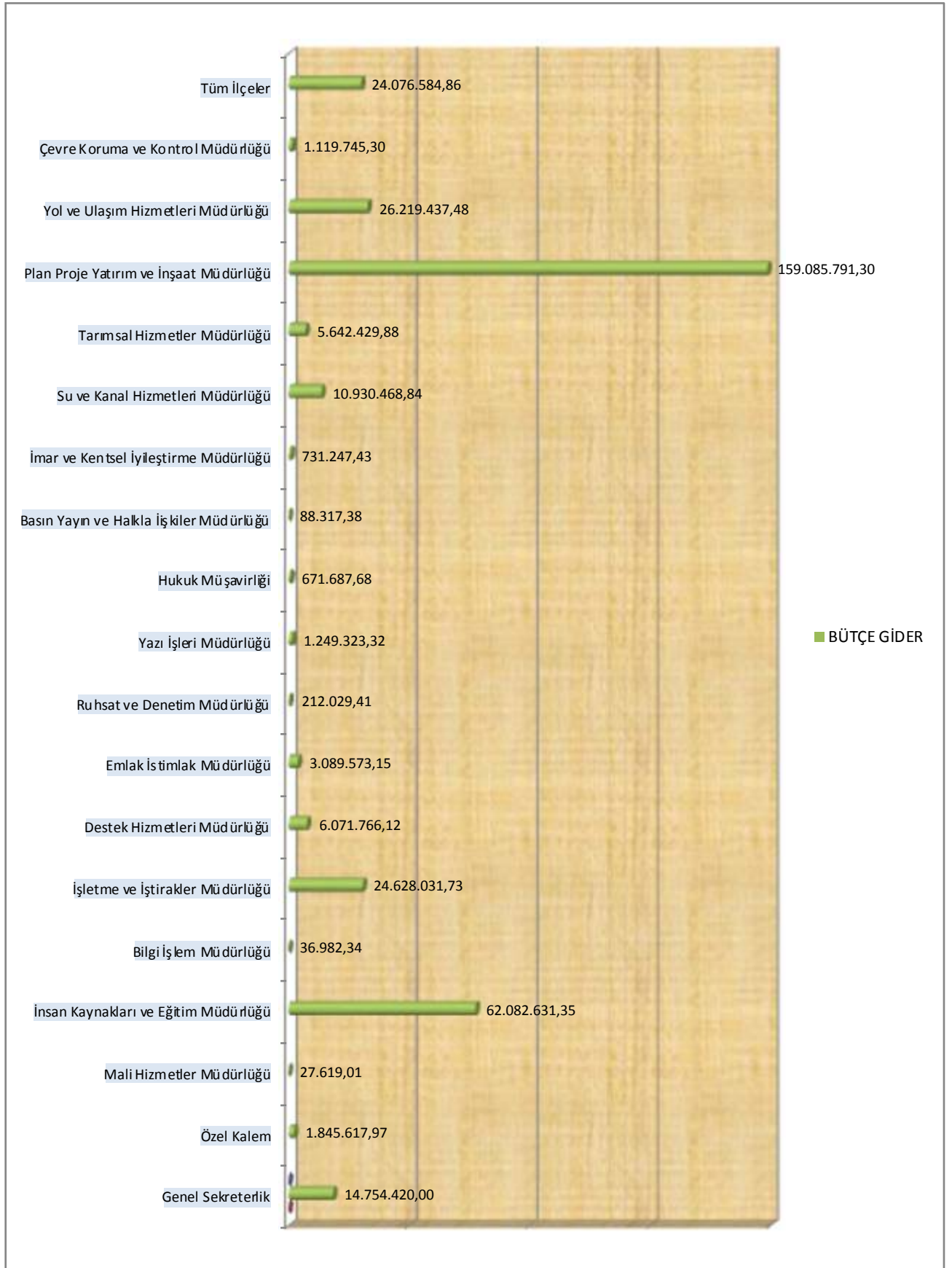

BAKANLIKLARDAN GELEN ÖDENEKLERİN DAĞILIMI		
Ekonomik Kodu	Hesap ayrıntı Adı	Tutar
04.2.1.01	Hazine Yardımları	44.400.219,00
04.2.1.51	Muhtar ödenekleri için genel bütçeden alınan	23.801.629,00
04.2.1.99	Cari nitelikli diğer işler için genel bütçeden alınan	2.806.133,27
04.2.2.51	Altyapı hizmetleri için genel bütçeden alınan	13.333.599,90
04.2.2.52	Eğitim hizmetleri için genel bütçeden alınan	97.680.978,98
04.2.2.99	Sermaye nitelikli diğer işler için genel bütçeden alınan	32.653.796,30
<b>TOPLAM</b>		<b>214.676.356,45</b>

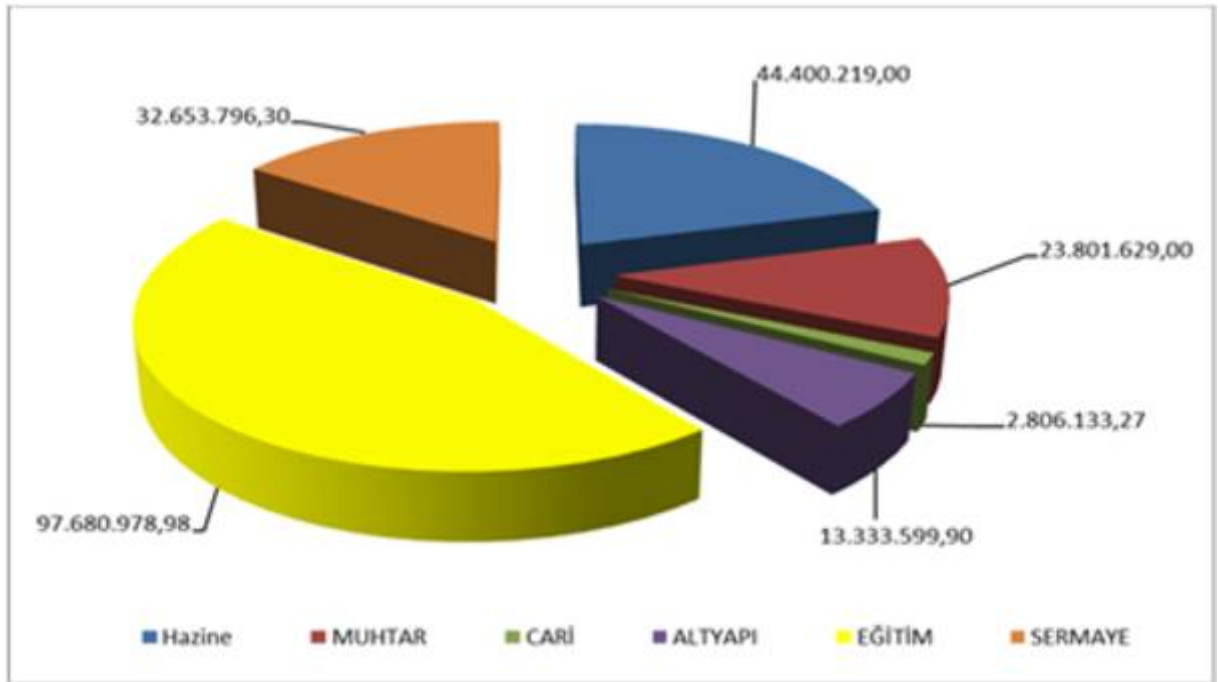

### 2016 YILINDA TAHMİN EDİLEN VE GERÇEKLEŞEN BÜTÇE GELİRLERİ

EKONOMİK KODU	AÇIKLAMA	BÜTÇE İLE TAHMİN EDİLEN	GERÇEKLEŞEN	GERÇEKLEŞME ORANI %	BAKANLIK (Gerçekleşen)
	Borçlanma	10.000.000,00		78,38%	214.676.356,45
01	Vergi Gelirleri	12.400.001,00	572.097,59		
03	Müteşebbis ve Mülkiyet Gelirleri	3.390.003,00	1.945.170,36		
04	Alınan Bağış ve Yardımlar	9,00			
05	Diğer Gelirler	106.209.987,00	115.022.424,20		
06	Sermaye Gelirleri	18.000.000,00	29.896,00		
	<b>TOPLAM</b>	<b>150.000.000,00</b>	<b>117.569.588,15</b>		

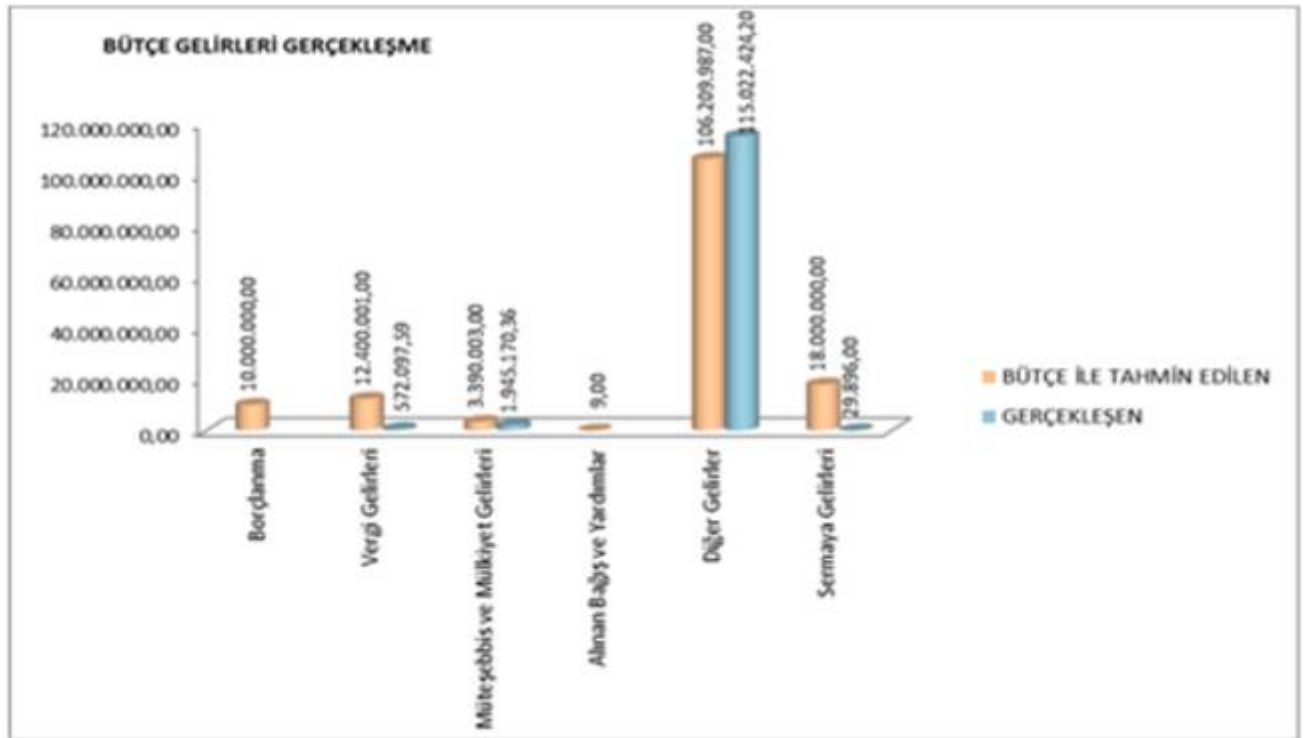

2016 YILINDA TAHMİN EDİLEN VE GERÇEKLEŞEN BÜTÇE GELİRLERİ ( 2.düzey)					
EKONOMİK KODU	AÇIKLAMA	BÜTÇE İLE TAHMİN EDİLEN	GERÇEKLEŞEN	GERÇEKLEŞME ORANI (%)	BAKANLIK (Gerçekleşen)
	Borçlanma*	10.000.000,00			
01.6	Harçlar	400.001,00	572.097,59		
01.9	Başka Yerde Sınıflandırılmayan Vergiler	12.000.000,00			
03.1	Mal ve Hizmet Satış Gelirleri	100.002,00	49.259,00		
03.6	Kira Gelirleri	1.790.001,00	1.895.911,36		
03.9	Diğer Teşebbüs ve Mülkiyet Gelirleri	1.500.000,00			
04.2	Merkezi Yönetim Bütçesine Dahil İdarelerden Alınan Bağış ve Yardımlar	5,00			
04.4	Kurumve Kişilerden Alınan Bağış ve Yardımlar	4,00			
05.1	Faiz Gelirleri *	15.000.000,00	9.387.847,08		
05.2	Kişi ve Kurumlardan Alınan Paylar	87.000.000,00	102.980.521,87		
05.3	Para Cezaları	650.000,00	822.203,61		
05.9	Diğer Çeşitli Gelirler	3.559.987,00	1.831.851,64		
06.1	Taşınmaz Satış Gelirleri *	18.000.000,00	29.896,00		
06.2	Taşınır Satış Gelirleri	0,00			
<b>TOPLAM</b>		150.000.000,00	117.569.588,15	78,38%	214.676.356,45
*Bütçe borçlanma (10.000.000,00 TL)					
*Ek bütçe ödeneği (18.000.000,00 TL) Taşınmaz satış gelirleri ödeneğinin üzerine eklenmiştir.					
*Ek Bütçe ödeneği (12.000.000,00 TL) Başka Yerde Sınıflandırılmayan Vergiler üzerine eklenmiştir.					

## KIRSAL ALTYAPI ÇALIŞMALARI

### YOL VE ULAŞIM HİZMETLERİ MÜDÜRLÜĞÜ

#### 1- KIRMATAŞ TEMEL/ALT TEMEL İŞLERİ

2016 yılı kırmataş programında 87,6 km köyyolu programa alınmış olup ancak ödenek olmadığından ihale edilmemiş olup ödenek olduğu takdirde ihale edilecektir.

2015 yılından devreden 38,4 km kırmataş 2016 yılında yapılmıştır.

#### 2. I. KAT ASFALT KAPLAMA İŞLERİ

2016 yılı programında **232,9** km. 1. Kat asfalt sathi kaplama işi yer almakta olup, iş adedi **61** dir. I.Kat asfalt yapımına uygun olmayan **3 adet** işin toplam yol tülü ise **8,5 km** dir. 2016 yılında **58 adet** yolun asfalt kaplamaya uygun olduğu tespit edilmiş ancak **1 adet** köyyolunun yol tülü **4,2 km** olarak programlanmış ve ödenek bu göre ayrılmış ancak yapılan ölçümlerde yol tülü **8,5 km** olduğu tespit edilmiş, ayrılan ödeneğin yetersiz olması sebebiyle ihale edilememiştir. Ödeneğin karşılanması halinde ihale işlemlerinin tamamlanacaktır. Yine **1 adet 3,5 km** yol tülü olan işinde hızlı tren yolu çalışmaları sebebiyle beklemekte olup çalışma bitirildiği takdirde ihale işlemleri yapılacaktır.

Geriye kalan **56** adet asfalt kaplama işin yaklaşık maliyeti **5.232.876-TL** dir. Bu işlerin ihale bedeli **3.775.042 -TL** dir.

#### 3. ASFALT YAMA İŞLERİ

2016 yılında II.Kat asfalt yama programı **150 km**.dir.

Asfalt yama çalışmaları **6** ekip tarafından yapılmakta olup **2016 yılı** içerisinde **1.000 km** asfalt yama yapılması planlanmış ve bu güne kadar **874,1 km** asfalt yama yapılmıştır.

Asfalt yama çalışmaları için İhalesi yapılan keşif artışı dahil **1.339.800 TL** bedel ile **127.508 ton** temel malzemesi, keşif artışı dahil **795.000 TL** bedel ile **296 Ton** soğuk asfalt yama katkısı malzemesi alınmıştır. Bu işler içinde **2.900.000 TL** bedelle **4.000 Ton** Pen 160/220 asfalt alınmıştır.

#### 4. SANAT YAPILARI

2016 yılı programında **52** adet Sanat yapısı bulunmakta olup, ancak **4 adedi** menfez yapımına uygun olmadığı, **1 adet** inin yol ağında olmaması ve **8 adet** inin ödeneğinin yetersiz olması ve **1 adet** ininde muhtarın problem çıkarmasından ihaleye gönderilmemiş olup. Geri kalan **38 adet sanat yapısının** yaklaşık maliyeti **1.584,080 TL** olup ihale bedeli **1.339.047 TL** dir. Bu güne kadar **34 adet** sanat yapısı yapılmıştır.

#### 5. KÖPRÜLER

2016 yılı programında **1 adet** köprü yapımı programa alınmıştır. Yaklaşık maliyeti **300.054,38 TL** olan köprünün ihale bedeli **249.980,57 TL** dir. Köprü yapımı bitmiştir.

#### 6. KİLİTLİ PARKE İŞLERİ

2016 yılı programında **58** adet kilitli parke yapımı programlanmış olup **212.000 m<sup>2</sup>** kilitli parke taşı gönderilmesi planlanmıştır.

Parke taşı üretiminde bu güne kadar **624 ton** u hibe olmak üzere toplam **3.229 ton** çimento alınmıştır. Hibe dışında İhale ile alınan **4.500 ton** çimentonun tutarı **789.750 TL** dir.

Kilitli parke üretiminde kullanılan ve **215.000 TL** ihale bedelli **24.000 ton** agrega kullanılmıştır. **31.12.2016** Tarihi itibari ile **169.088 m<sup>2</sup>** üretilmiştir.

#### 7. TRAFİK İŞARET İŞLERİ

Trafik işaret levha atölyesinde 2016 yılı içerisinde toplamda **8714 adet** trafik işareti , **5162 adet** omega ayak montajı yapılmıştır. Bunların dışında **2157 adet** köy isim levhasının montajı tamamlanmıştır.

#### 8. KORUGE BORU ALIM

2016 Yılı içerisinde Merkez ve İlçe köyyollarında kullanılmak üzere **704.066 TL** yaklaşık maliyeti olan ve **493.200 TL** ile ihalesi yapılan **Ø 40 lık 3.000 mt.** ve **Ø 60 lık 3.800 mt** olmak üzere **6.800 mt** koruge boru alımı yapılmıştır.

**YOL VE ULAŞIM HİZMETLERİ 2016 YILI PROGRAM VE UYGULAMA İÇMALİ**  
**31.12.2016**

	İŞİN ADI	PROGRAM ÖDENEĞİ (TL.)	HARCAMA (TL.)	PROGRAM		UYGULAMA	
				Km/m2/Ad		Km/m2/Ad	
1	ONARIM STABİLİZE	0	0	136	527,9	92	400,0
2	I.KAT ASFALT KAP.	8.029.600	8.277.645	71	233	71	288,5
	İLLER BANKASI		973.089	3	-	3	24,5
3	KIRMATAŞ-TEMEL/ALTTEMEL	2.220.400	0	24	87,6	0	0
	DEVREDEN KIRMATAŞ		1.674.740	6	10,0	6	38,4
4	II.KAT İYLEŞTİRME (YAMA)	900.000	5.217.280	99	150,0	79	874
5	KÖPRÜ	150.000	291.353	1	1	1	1
6	SANATYAPISI (MENFEZ)	1.500.000	1.458.549	50	52	34	36
7	KİLİT PARKE	3.400.000	3.399.466	58	215.000	53	216.333
	İLLER BANKASI	-	1.425.835				80.500
8	İŞÇİLİK HİZMET ALIMLARI	3.000.000	3.077.264				0
9	TRAFİK İŞARETLERİ	0	550.000				15.024
10	DOĞRUDAN TEM.MALZEME ALIMI	0	350.000				
<b>TOPLAM</b>		<b>19.200.000</b>	<b>26.695.222</b>				

2016 YILI ONARIM STABİLİZE PROGRAMI

S. NO	İLÇESİ	KÖY YOLUNUN ADI	PROG. KM.	UYG. KM.	ÖDENEĞİ	AÇIKLAMALAR
1	Merkez	Bademkaya-Kolluca	3,5	4	-	Bitti
2	Merkez	Yağmurluseki	3,6	3,6	-	Bitti
3	Merkez	Eski Kayseri Grp. Ky.	2	4	-	Bitti
4	Merkez	Dört Eylül	4	4	-	Bitti
5	Merkez	Menşurlu (Köy içi)	1		-	Başlamadı
6	Merkez	Sarıdemir (Köy içi)	1		-	Başlamadı
7	Merkez	Eskiapardı (Köy içi)	1		-	Başlamadı
8	Merkez	Yassıcabel (Köy içi)	1		-	Başlamadı
9	Merkez	Çaygören (Köy içi)	1	2	-	Bitti
10	Merkez	Eğribucak (Köy içi)	1	1	-	Bitti
11	Merkez	Törnük	1	1	-	Bitti
12	Merkez	Demiryazı-Battalınağılı	2,2	2,2	-	Bitti
13	Merkez	Doğanca-Tahtit	4,9	5	-	Bitti
14	Akıncılar	Doğantepe-Onarı	5,6	4	-	Bitti
15	Akıncılar	Muhtelif Ky.( Yaylaçayı-hallidere arası stabilize yapıldı.)	5	3	-	Bitti
16	Altınyayla	Tahyurt-Methiye Ky.	0,6	0,6	-	Bitti
17	Altınyayla	Bayındır-Şarkışla İlçe sınırı	2	2	-	Bitti
18	Altınyayla	Doğupınar-Deliilyas	5	5	-	Bitti
19	Divriği	Gökçebel-Kangal Ceviz	6,8	16	-	Bitti
20	Divriği	Çamlık-Doğan	10	14	-	Bitti
21	Divriği	Güllüce-Halilbey-Akbaba	13	18	-	Bitti
22	Divriği	Mursal-Göller-Çokmasat	2,1	3	-	İhtiyaç yok
23	Divriği	Kaledibi - Sağlık	5		-	İhtiyaç yok
24	Divriği	Karakale-Apsal	7,2		-	İhtiyaç yok
25	Divriği	Yeşilyol-Hacıboşlar-Beldibi	4		-	Başlamadı
26	Divriği	Kırgöz-Akağıl	2		-	Başlamadı
27	Doğanşar	Alan-Okçulu Ky	7		-	Başlamadı
28	Doğanşar	Beşağaç Ky.	1	1	-	Bitti
29	Gemerek	Öziçi-Sıyrımalı-Osmanuşağı Ky.	10	10	-	Bitti
30	Gemerek	M.Yeniköy-Kayseri İl Sınırı	4,9	5	-	Bitti
31	Gemerek	Örenyurt-Emlakhüyük Ky.	3	3	-	Bitti
32	Gemerek	Karaerkek Ky.	5	5	-	Bitti
33	Gemerek	Çat-Köyiçi	1	5,5	-	Bitti



34	Gölova	Aydoğdu (viraj düzeltme)	0,5		-	Başlamadı
35	Gürün	Karadoruk-Çöplü Ky.	5	15	-	Bitti
36	Gürün	Koyunlu Grp. Ky.	5	8	-	Bitti
37	Gürün	Eskihamal-Kozakmağara	5	8	-	Bitti
38	Hafik	Kaytarmış Ky.	2,2	2,2	-	Bitti
39	Hafik	Esenli Ky.	7,5	7,5	-	Bitti
40	Hafik	Tozanlı Grp. ky.	10	10	-	Bitti
41	Hafik	Çaltılı Ky.	2	2	-	Bitti
42	Hafik	Kurugöl-Emrahınağılı Hıdıruşağı	4	4	-	Bitti
43	Hafik	Gölcük Desturağılı, Karapınar Mz. Yolları	6,9		-	Başlamadı
44	Hafik	Düğer-Uzamış Ky.	6,8	6,8	-	Bitti
45	Hafik	Grp. Ky. İlt. Yalnızagıl Ky.	2,4	2,4	-	Bitti
46	Hafik	Acıpınar-Tavşanlı Ky.	4	4	-	Bitti
47	Hafik	Çınarlı Ky. (Keben Mevkii)	0,3		-	Yol Ağındayok
48	İmranlı	Cerit-Melekler	2	2	-	Bitti
49	İmranlı	Uzunali-Cerit	2	2	-	Bitti
50	İmranlı	Bahtiyar-Aş.Şeyhli	2,5		-	Başlamadı
51	İmranlı	Türkyenice	1		-	Başlamadı
52	İmranlı	Araplar-Perçemli-Çimen-Çalıyurdu-Yoncabayır	15	15	-	Bitti
53	İmranlı	Yk. Boğaz	2	2	-	Bitti
54	İmranlı	Kapıkaya (Köyiçi)	2	2	-	Bitti
55	İmranlı	Kızıltepe-Sandal	5	2	-	D.Ediyor
56	İmranlı	Gelenli Söğütü	2,6	0,5	-	D.Ediyor
57	İmranlı	Alacahacı-Yünören-Hallas Mz.	3,1		-	Başlamadı
58	İmranlı	Kapumahmut-Gökçebel	9	9	-	Bitti
59	İmranlı	Ortaköy	3	0,5	-	D.Ediyor
60	İmranlı	Çukuryurt	2	2	-	Bitti
61	Kangal	Bektaş Akçamağara	15		-	Malzeme yok
62	Kangal	Akdere - Doymuş Ky.	7		-	Arazi yolu
63	Kangal	Killik - Sülükgölü Mz.	3		-	İhtiyaç yok
64	Koyulhisar	Suçatı-Güzelyurt-Yenice	10	7	-	Bitti
65	Koyulhisar	Suçatı-Gümüşlü-Kurşunlu Aksu-Ballica	11	5	-	Bitti
66	Koyulhisar	Kadife-Tarlabası	1,5	1,5	-	Bitti
67	Koyulhisar	Kadife-Çalışkanlar-Akbulut	2	2	-	Bitti
68	Koyulhisar	Çandır ky. (Güzergah Değişikliği)	2,5		-	Başlamadı
69	Koyulhisar	Aksu-Ballica	2,3	2,3	-	Bitti

70	Koyulhisar	Akseki-Yukarıağıl	2,3	2,5	-	Bitti
71	Koyulhisar	Akseki-Soğanlı	2	2	-	Bitti
72	Koyulhisar	Sütlüce (köy içi)	1,5	1,5	-	Bitti
73	Koyulhisar	Aydınlar	2	2	-	Bitti
74	Koyulhisar	Çukuroba	4	4	-	Bitti
75	Koyulhisar	Küplüce	4,5	4,5	-	Bitti
76	Suşehri	Kızıyurdu-Buğdaylık	9	9	-	Bitti
77	Suşehri	Eskitoprak-Bayır	1,4	1	-	Bitti
78	Suşehri	Yelkesen-Topuzoğlu	3,3	3	-	Bitti
79	Suşehri	Elmaseki-Oyuk	6	6	-	Bitti
80	Suşehri	Kızıлтаş-Esenyaka	5		-	Başlamadı
81	Suşehri	Güngören	4	4	-	Bitti
82	Suşehri	Kale-Göynük-Menekşeli	7	7	-	Bitti
83	Şarkışla	İly. İlt. Dökmetaş Ky.	4		-	Arazi itilafından dolayı yapılmayacak
84	Şarkışla	Samakaya Mezraları- Altınyayla İlçe Sınırı	5		-	Başlamadı
85	Şarkışla	Akçakışla-Gaziköy ky.	5,4	6	-	Bitti
86	Şarkışla	Emlakhüyük - Örenyurt Ky.	3,3	3,3	-	Bitti
87	Şarkışla	Kazancık-Alıçlı Ky.	4,9		-	Başlamadı
88	Şarkışla	Karakuz-Kaymak Ky.	6	6	-	Bitti
89	Şarkışla	Sarıçiçek-Sıyırnalı	4		-	Başlamadı
90	Şarkışla	Temecik Ky.	1,8	3	-	Bitti
91	Şarkışla	Ortaköy Hardal	4	5	-	Bitti
92	Ulaş	Karacalar-Baharözü Grp. Ky.	5	5	-	Bitti
93	Ulaş	Muhtelif Ky. (köy içi)	10	10	-	Bitti
94	Yıldızeli	Kırkpınar-Çağlayan arası	1,5	1,5	-	Bitti
95	Yıldızeli	Çırçır Yolu-Orta Çakmak	1	1	-	Bitti
96	Yıldızeli	Kapaklıkaya	1	1	-	Bitti
97	Yıldızeli	Yücebaça-Konaközü	3,8	3,8	-	Bitti
98	Yıldızeli	Erenler-Söğütöpinar	4	4	-	Bitti
99	Yıldızeli	Yiğitler-İncetaş-Kıldır-Kerimümin-Buğdayören	1	1	-	Bitti
100	Yıldızeli	İğdecik	3	3	-	Bitti
101	Yıldızeli	Buğdayören	2,3	2,3	-	Bitti
102	Yıldızeli	Kerimümin-Kıldır	2	2	-	Bitti
103	Yıldızeli	Yuvalıçayır-Karaleylek-Nallı-Akçakale	10	10	-	Bitti
104	Yıldızeli	Tayalan	1	1	-	Bitti

105	Yıldızeli	A.Çakmak	0,5	0,5	-	Bitti
106	Yıldızeli	Y.Çakmak (Köy içi)	2	2	-	Bitti
107	Yıldızeli	Yağlıdere	1	1	-	Bitti
108	Yıldızeli	Karakaya-Belcik	2	2	-	Bitti
109	Yıldızeli	Alaca - Çağlar göleti üstü	1		-	D.Ediyor
110	Yıldızeli	Kadıköy	1	1	-	Bitti
111	Yıldızeli	Kadıköy-Davulalan grup yolu bağlantısı	5	5	-	Bitti
112	Yıldızeli	K.Akören-Cumhuriyet	2	2	-	Bitti
113	Zara	Selimiye	3	2	-	D.Ediyor
114	Zara	Alıçlıseki-Gülabiler	2,3		-	Başlamadı
115	Zara	Yayıközü Köyü Mezraları	3	3	-	Bitti
116	Zara	Beypınarı-Aktaş-Göller	8	2	-	Bitti
117	Zara	Yukarı Çamurcu Köyiçi	1		-	Başlamadı
118	Zara	Tuzlagözü Ky.	2	2	-	Bitti
119	Zara	Tuzlagözü-Karacaova	1	1	-	Bitti
120	Zara	Yk. Sedille	3		-	Başlamadı
121	Zara	Sucak Köyiçi	1	1	-	Bitti
122	Zara	Adamfakı Köyiçi	1		-	Başlamadı
123	Zara	Baharşeyh Köyiçi	0,5	0,5	-	Bitti
124	Zara	Ahmethacı-Sedille	5	3	-	Bitti
125	Zara	Utükyurdu-Söğütlü-Büyükgüney Uzungöze	8		-	Başlamadı
126	Zara	Dilekpınarı-Göhertaş Köy içi	1		-	Başlamadı
127	Zara	Atkıran	4	2	-	Bitti
128	Zara	Büyükköy-Geyikbaba	3		-	Başlamadı
129	Zara	Belentarla-Cefolar	1,5		-	İstimlak çalışması d.e
130	Zara	Şafaklı	8		-	Başlamadı
131	Zara	Ballıklar-Çandır	2		-	İhtiyaç yok
132	Zara	Yolören ve Mezrası	5		-	Başlamadı
133	Zara	Yoğunpelit	5		-	Başlamadı
134	Zara	Kardere-Söğütözü-Evrencik	8	8	-	Bitti
135	Zara	Karslılar	4		-	Başlamadı
136	Zara	Çorak ky.	2,6		-	Başlamadı
		<b>TOPLAM</b>	<b>527,9</b>	<b>400</b>	<b>0</b>	

2016 YILI KIRMATAŞ/TEMEL/ALTTEMEL PROGRAMI

S. NO	İLÇESİ	KÖY YOLUNUN ADI	PROĞ KM.	ÖDENEĞİ	Gerçek Tül	Yaklaşık Maliyet	AÇIKLAMA
1	Merkez	Karapınar	2	50.000	2,3	130.289,97	Ödenek Beklemede
2	Merkez	Akören	3,4	85.000	3,6	203.207,22	Ödenek Beklemede
3	Merkez	Çaygören	1,3	32.500	1,4	67.982,11	Ödenek Beklemede
4	Merkez	Pınarca	2,4	60.000	2,5	119.784,91	Ödenek Beklemede
5	Merkez	Kızılkavraz	2,5	62.500	3	144.870,09	Ödenek Beklemede
6	Merkez	Mermer-Çatalkaya	3	75.000	3	148.529,13	Ödenek Beklemede
7	Merkez	Kervansaray	1	25.000	1,5	74.606,45	Ödenek Beklemede
8	Merkez	Köklüce-İncesu	0,8	20.000	0,8	39.042,28	Ödenek Beklemede
9	Merkez	Aş.Yıldızlı	2,8	70.000	2,9	132.572,40	Ödenek Beklemede
10	Divriği	Eskibeyli	4,1	90.200	5,7	348.889,46	Ödenek Beklemede
11	Divriği	Tepehan-Karyağan	2	44.000	4,7	314.596,71	Ödenek Beklemede
12	Divriği	Grp.Ky.İlt. Tirolar-İlica	4,1	90.200	4,5	281.130,62	Ödenek Beklemede
13	Divriği	Yusuşeyh	2	44.000	2,1	103.210,34	Ödenek Beklemede
14	Divriği	Ağaçlıgöl	2	44.000	2	103.467,18	Ödenek Beklemede
15	Divriği	Dy. İlt. Selimoğlu ky.	3	66.000	7	359.012,49	Ödenek Beklemede
16	Doğanşar	Tavza Ky.	5,5	143.000	6,2	349.934,48	Ödenek Beklemede
17	Gürün	Konakpınar-Karadoruk Ky.	8	224.000	8,9	444.508,40	Ödenek Beklemede
18	Gürün	Gökçeyazı Ky.	3	84.000	5,5	280.460,57	Ödenek Beklemede
19	Gürün	Mahkenli (Ağaçlı)	6	168.000	6,5	333.322,52	Ödenek Beklemede
20	Gürün	Kavak Ky.	9	252.000	9,6	574.117,56	Ödenek Beklemede
21	Kangal	Şekerpınar Turnalı Grp. Ky.	11,2	280.000	10,5	496.909,40	Ödenek Beklemede
22	Kangal	Mancılık-Kargakalesi	7	175.000	8	407.030,52	Ödenek Beklemede
23	Suşehri	Yelkesen-Topuzoğlu	1	24.000	3	123.886,77	Ödenek Beklemede
24	Suşehri	Cevizli	0,5	12.000	0,5	16.244,71	Ödenek Beklemede
		<b>TOPLAM</b>	<b>87,6</b>	<b>2.220.400</b>	<b>105,7</b>	<b>5.597.606,29</b>	

DEVREDEN KIRMATAŞ/TEMEL/ALTTEMEL PROGRAMI

S. NO	İLÇESİ	KÖYYOLUNUN ADI	PROĞ KM.	GERÇ TÜL	ÖDENEĞİ	YAK. MALİYE	İHALE BED.	HARCAMA	AÇIKLAMA
1	Kangal	Tekke-Dayılı arası	4	5,3					Bitti
2	Kangal	Eymir	4	4,2		821.548	464.846	130.268,00	Bitti
3	Kangal	Beyyurdu	2	6				351.470,87	Bitti
		<b>TOPLAM</b>	<b>10,0</b>	<b>15,5</b>	<b>0,0</b>	<b>821.548</b>	<b>464.846</b>	<b>481.738,87</b>	

DEVREDEN KIRMATAŞ/TEMEL/ALTTEMEL PROGRAMI

S. NO	İLÇESİ	KÖYYOLUNUN ADI	PROĞ KM.	GERÇ TÜL	ÖDENEĞİ	YAK. MALİYE	İHALE BED.	HARCAMA	AÇIKLAMA
1	Şarkışla	Çanakçı - Yalanı Ky.		8,2		373.295,33	319.536,00	311.071,00	Bitti
								99.266,00	
2	Altınyayla	Doğupınar- Yassıpınar		3,5				128.118,50	Bitti
3	Zara	Dipsizgöl- Bolucan- Korkut		11,2			488.995,00	654.546,00	Bitti
		<b>TOPLAM</b>	<b>0,0</b>	<b>22,9</b>	<b>0,0</b>	<b>373.295</b>	<b>319.536</b>	<b>1.193.001,50</b>	

2016 YILI İKAT ASFALT KAPLAMA PROGRAMI

S. NO	İLÇESİ	KÖYYOLUNUN ADI	PROG KM.	UYG	ÖDENEĞİ	YAK. MALİYET	İHALE BED.	YÜKLENİCİ	HARCAMA	AÇIKLAMA
1	Merkez	Yarımış ky.	4,8	<b>4,8</b>	120.000	968.670	753.387	Mehmet İhsan Okur	574.703	Bitti
2	Merkez	Çerçideresi-Hocabey ky.	7,8	<b>7,8</b>	195.000					Bitti
3	Merkez	İnceağa ky.	6,8	<b>6,8</b>	170.000					Bitti
4	Merkez	Eskiboğazkesen ky.	2,2	<b>2,2</b>	55.000					Bitti
5	Merkez	Aydoğmuş ky.	4,6	4,6	115.000					Bitti
6	Merkez	Armutlu-Yn.Kervansaray ky.	3,5	3,5	87.500					Bitti
7	Merkez	Yenice ky	2,7	<b>2,7</b>	67.500					Bitti
8	Merkez	İnceyol ky.	1	<b>1</b>	25.000					Bitti
9	Merkez	Herekli	2	<b>2,2</b>	100.000					Bitti
10	Merkez	Akçahan	1,5	<b>1,5</b>	75.000					Bitti
11	Merkez	Çeltek	1,1	<b>1,4</b>	55.000					Bitti
12	Merkez	Karaçayır Pınarlı Mz.	1	<b>1,1</b>	50.000					Bitti
13	Merkez	Güllüce	0,5	<b>0,5</b>	25.000					Bitti
14	Merkez	Akçamescit	0,9	<b>1</b>	45.000					Bitti
15	Divriği	Erikli	6	6,3	144.000	449.583	418.494	AKHEL	432.507	Bitti
16	Divriği	Ky. İlt. Duruköy-Akpelit ky	4	<b>3,7</b>	96.000					Bitti
17	Divriği	Susuzören	2	<b>0,9</b>	48.000					Bitti
18	Divriği	Güneş	3,1	<b>3,1</b>	74.400					Bitti
19	Divriği	Uluçayır	0,5	<b>0,5</b>	12.000					Bitti
20	Divriği	Bahtiyar	0,3	<b>0,3</b>	7.200					Bitti
21	Gemerek	Bulhasan - Örenyurt Ky.	5,5	<b>5,6</b>	275.000	284.161	177.560	Seyit Yalman	151.099	Bitti
									52.285	
22	Hafik	Çakmak-Öreğil Ky.	5	<b>6,2</b>	280.000	633.596	403.745	Seymen İnş.	247.752	Bitti
23	Hafik	Benlikaya-Pirhüseyin Köyleri Arası	6,4	<b>6,5</b>	358.400				211.051	Bitti
24	İmranlı	Boğanak-Darıseki Grp. Ky.	7	<b>7</b>	189.000	210.015	168.427	Cengiz Taşdemircan	198.743	Bitti
25	İmranlı	Uyanık-Ardıçalan Grp.Ky	7	<b>7</b>	189.000					Bitti
26	İmranlı	Koyunkaya Ky.	1,5	<b>1,5</b>	40.500					Bitti
27	İmranlı	Bağyazı Ky.	1,5		82.500		Asfalt Yapımı			Yol Uygun değil

							na uygun değil			
28	Kangal	Sarıpınar Ky.	6	5,7	168.000					Bitti
29	Kangal	Topardıç- Tahtıpınar	10	10,4	280.000	404.643	266.943	B.S.S.	116.495	Bitti
30	Kangal	Kızıldikme Ky.	4,9	5,4	137.200				167,602	Bitti
31	Kangal	Alacahan Yeniköy	4		112.000			Asfalt Yapımı na uygun değil		Yol Uygun değil
32	Koyulhis ar	Kavacık Ky.	4,8	5	129.600					Bitti
33	Koyulhis ar	Kılıçpınar Ky.	6	6	162.000	93.669	81.500	Yusuf Berber	95.934	Bitti
34	Koyulhis ar	Gölcük - Sazak Ky.	8	8	216.000					Bitti
35	Akincıla r	Ballidere- Yusuşeyh	5	5	120.000				343.763	Bitti
36	Suşehri	Yürekli- Kızıldaş-Bileyli	5,1	5,1	255.000	352.145	326.995	Yusuf Berber	119.234	Bitti
37	Suşehri	Arpacı- Günlüce	2	2	48.000					Bitti
38	Altınyayl a	Kürkçüyurt- Mutubey Arası	0,4	0,4	24.400					Bitti
39	Şarkışla	Sarıkavak Ky.	0,6	0,6	15.600					Bitti
40	Şarkışla	Örtülü Ky.	2,8	2,9	72.800					Bitti
41	Şarkışla	Mescit Ky.	3,4	3,4	88.400	411.227	262.486	B.S.S.	257.841	Bitti
42	Şarkışla	Demirboğa Ky.	8,4	8,5	218.400				50.299	Bitti
43	Şarkışla	Hocabey Ky.	5	5,5	280.000					Bitti
44	Şarkışla	Kç. Topaç Ky.	1,4	1,5	78.400					Bitti
45	Şarkışla	Çanakçı - Yalanı Ky.	4,2		235.200	Yol 8,5 Km.				Bitti
46	Ulaş	Yağdonduran- Yn. Karahisar	3	3	168.000					Bitti
47	Yıldızeli	Dy. İlt. Büyükakören ky	14	14,5	560.000					Bitti
48	Yıldızeli	Kapaklıkaya	1,4	1,4	77.000	813.041	513.145	SEYMEN	339.757	Bitti
49	Yıldızeli	Direkli - Sarıkaya	0,7	1	38.500				264.308	Bitti
50	Yıldızeli	Bedel - Dereköy Ky.	5,9	6	324.500					Bitti
51	Yıldızeli	Kadıköy Yol Ayr. Fındıcak Ky	4,1	4,8	225.500					Bitti
52	Yıldızeli	Sandal Ky.	2,5	3,2	100.000	487.227	282.910	MESUT YOL	131.239	Bitti
53	Yıldızeli	Dy. İlt. Ortaklar	4	4,1	160.000				176.550	Bitti
54	Yıldızeli	Dy. İlt. Uyük Ky.	3,5		192.500	Hızlı tren çalışması				Beklemede

						dan dolayı beklemede				
55	Zara	Kaylukaya	1,8	1,8	46.800	124.899	119.450	Cengiz Taşdemirca nan	140.951	Bitti
56	Zara	Tepeköy- Müslümabat- Baharşeyh	8,1	8,8	210.600					Bitti
57	Zara	Korkut mezraları	7	7	182.000					Bitti
58	Zara	Kızılkale	0,7	0,8	18.200					Bitti
59	Zara	Dipsizgöl	1,2	1,3	31.200					Bitti
60	Zara	Ikideğirmen- Güllüce	2,4	2,4	62.400					Bitti
61	Zara	Yk. Kevenli	0,4	1,1	10.400					Bitti
		<b>TOPLAM</b>	<b>233</b>	<b>226,3</b>	<b>8.029.600</b>	<b>5.232.876</b>	<b>3.775.042</b>		<b>3.904.679</b>	

2016 YILI ASFALT YAMA PROGRAMI

S. NO	İLÇESİ	KÖY YOLUNUN ADI	PROĞ.	UYG.	ÖDEN	UYG. TOPLAM	AÇIKLAMA
1	Merkez	Kızılkavraz-Dikmencik-Pınarca grb.	26	19	156.000	208,1	Bitti
2	Merkez	Kuzören		1,2			Bitti
3	Merkez	Olukman-Yıldız-Yakupoğlan		20			Bitti
4	Merkez	Damlacık-Kahyalı-Durdulu grb.ky.		17			Bitti
5	Merkez	Yassicabel		4			Bitti
6	Merkez	İşhan		2			Bitti
7	Merkez	Çelteky.		1,4			Bitti
8	Merkez	Hıdırnalı Gaziköy		12			Bitti
9	Merkez	Armutlu Gr.Ky		20			Bitti
10	Merkez	Güney Çongar Karalar Gazibey ky.		21			Bitti
11	Merkez	Doğanca Acıınar Küllük Üçtepe		30			Bitti
12	Merkez	Armutlu Kulusuf Kızkapan Demiryazı		15			Bitti
13	Merkez	Demiryazı Tutmaç		6			Bitti
14	Merkez	Çallı		8			Bitti
15	Merkez	Hayırbey		3			Bitti
16	Merkez	Yeni Boğazkesen		1,5			Bitti
17	Merkez	Dörteylül ky		11,4			Bitti



18	Merkez	Hasbey Tutmaç Gr. Ky.		10			Bitti
19	Merkez	Çelebiler		0,6			Bitti
20	Merkez	Başbüyük Onbaşılar		5			D.Ediyor
21	Akıncılar	A.Yeniköy	3	32	18.000	34	Bitti
22	Akıncılar	Y.Sarıca Kılıçköy Yünlüce Gr.Ky.		2			D.Ediyor
23	Altınyayla	Deliliyas-Paşaköy	5	8,5	30.000	19,5	Bitti
24	Altınyayla	Kürkçüyurdu-Harmandalı		11			Bitti
25	Divriği	Kavaklısu-Gündüren		10			Bitti
26	Divriği	Bayırüstü-İnanlı		16			Bitti
27	Divriği	Günbahçe		3		47	Bitti
28	Divriği	Güresin		3			Bitti
29	Divriği	Ahmetören Gülören GR		15			Bitti
30	Doğanşar	Çalıcı-İçdere-Göçüköy-Kıpçak grb.	6	17	36.000	21	Bitti
31	Doğanşar	Ortaköy-Aslantaş		4			Bitti
32	Gemerek	Yeniköy Tuzhisar Seydinali Kartalkaya	5	37	30.000	66	Bitti
33	Gemerek	Beştepeler Çiçekoğlu		15			Bitti
34	Gemerek	Eskiçubuk Talazoğlu Karaağıl		6			Bitti
35	Gemerek	Egerci Sızır		8			Bitti
36	Gölova	Çobanlı Baraj yolu	5	4,7	30.000	15,2	Bitti
37	Gölova	Canköy		5,5			Bitti
38	Gölova	Soğuksu		5			Bitti
39	Gürün	Gökınar Fatmadeviş-Yelken ky.	10	17	60.000	51	Bitti
40	Gürün	Eskibehtaşlı Sarıca Gr		17			Bitti
41	Gürün	Davuhöyük		7			Bitti
42	Gürün	Göbekören Beypınarı		10			Bitti
43	Hafik	Tozanlı Gr Ky.	5	22	30.000	40	Bitti
44	Hafik	Pusat		1			Bitti
45	Hafik	Koşutdere Çınarlı		5			Bitti
46	Hafik	Yarhisar Çimenyenice Topçuyeniköy		12			Bitti

47	İmranlı	Eskikeşlik	5	2,5	30.000	44,5	Bitti
48	İmranlı	Türkkeşlik		3			Bitti
49	İmranlı	Karaçayır		2			Bitti
50	İmranlı	Altunca Kapımahmut		12			Bitti
51	İmranlı	Delice		2			Bitti
52	İmranlı	Uyanık Ardıçalan Gr.Ky		14			Bitti
53	İmranlı	Maden Borular Gr.Ky		4			Bitti
54	İmranlı	Koçgediği Avşar Gr.Ky.		5			D.Ediyor
55	Kangal	Deliktaş	5	20	30.000	52,2	Bitti
56	Kangal	Yaylacık Delioğlenderesi Çat Tahtalı		15			Bitti
57	Kangal	Örencik		2,5			Bitti
58	Kangal	Höyüklüyurt		3,2			Bitti
59	Kangal	Tilkihöyük Sutaşı		9,5			Bitti
60	Kangal	Kuşkayası A.Höyük		2			D.Ediyor
61	Koyulhisar	Yemişli yanlıztepe	10	6	60.000	15	Bitti
62	Koyulhisar	Ortakent		4			Bitti
63	Koyulhisar	Kızilelma		3			Bitti
64	Koyulhisar	Kadife Gr. Ky.		2			D.Ediyor
65	Suşehri	Gaziköy-Sağpazar	8	15	48.000	36,7	Bitti
66	Suşehri	Çataloluk, Akören		14			Bitti
67	Suşehri	Çitlice		4			Bitti
68	Suşehri	Kozçukur		1,2			Bitti
69	Suşehri	Solak		2,5			Bitti
70	Şarkışla	Emlak Karacaören, Akçasu, Beyyurdu	16	22	96.000	70,2	Bitti
71	Şarkışla	Faraşderesi		15			Bitti
72	Şarkışla	Dikili		3,2			Bitti
73	Şarkışla	İğecik Kale		4			Bitti
74	Şarkışla	Baltalar		2			Bitti
75	Şarkışla	Şarkışla Dökmetaş Karacaören Gr. Ky		15			Bitti

76	Şarkışla	Kalecik Yunusören Gr Ky		3			Bitti
77	Şarkışla	Mahsutlu Höyük		3			Bitti
78	Şarkışla	Harun Ky		3			Bitti
79	Ulaş	Baharözü grb.ky.	10	19	60.000	21,2	Bitti
80	Ulaş	Bostankaya		2,2			Bitti
81	Yıldızeli	Kümbet Karakoç Gr.Ky.	21	9	126.000	61,8	Bitti
82	Yıldızeli	Sandal ky.		2			Bitti
83	Yıldızeli	Çırçır Akören Güneykaya Gr.Ky.		25			Bitti
84	Yıldızeli	Sarıyar		8			Bitti
85	Yıldızeli	Demirözü		4			Bitti
86	Yıldızeli	Banaz Altınoluk		5,8			Bitti
87	Yıldızeli	Kiremitli		3			Bitti
88	Yıldızeli	M.Sarıkaya		5			Bitti
89	Zara	Karacaören	10	5	60.000	70,7	Bitti
90	Zara	Kuşçu		0,7			Bitti
91	Zara	Gümüşçevre		1			Bitti
92	Zara	Yapak		1			Bitti
93	Zara	Öz Grup Yolu		16			Bitti
94	Zara	Kumbet Bağlama		8			Bitti
95	Zara	Korkut Gr. Ky.		18			Bitti
96	Zara	Zogallı Taşgöze gr ky		7			Bitti
97	Zara	Adamfakı		5			Bitti
98	Zara	Yarağıl Tuzlagözü		6			Bitti
99	Zara	Kayadibi	3	Bitti			
		<b>TOPLAM :</b>	<b>150</b>	<b>874,1</b>	<b>900.000</b>	<b>874,1</b>	<b>0</b>

2016 YILI SANAT YAPISI PROGRAMI

S. NO	İLÇESİ	KÖYYOLUN UN ADI	PROĞ KM.	UYG.	EBADI	ÖDENEĞİ	YAK. MALİY.	İHALE BEDELİ	YÜKLENİCİ	HARCA.	AÇIKLAMA
1	Merkez	Durdulu	1	1	3X2 L=10 m.	40.000				85.619,50	Bitti
2	Merkez	Acıpınar	1	1	2(3X2,5) L=8 m	20.000				31,364,71	Bitti
3	Merkez	Haydarlı (ihtilafı)	1	-	2(3X2) L=6 m. Ek.	20.000	156.180,58	121.622,00	ARSLANBEY		iptal
4	Merkez	Kızılalan	1	2	Onarım	30.000					Bitti
5	Ulaş	Küpelı	1	1	2X1,5 L=10 m	30.000					Bitti
6	Merkez	Güney	1	1	3(3X3) L=8 m.	40.000			(Vatandaş yaptı)		Bitti
7	Merkez	Çongar	1		3(3X3) L=8 m.	40.000		92.932,00	ALEMİN İNŞ.	109.660	Bitti
8	Merkez	Bedirli (Köprü Onr.)	1	1	L=3x10,5 0	40.000	43.825	36.794,87	ALTUNOĞLU	45.795	Bitti
9	Gemerek	Tatlıpınar Köyiçi	1	1	3X2 L=12 m.	25.000	143.901	114.373	AÇIKGÖZ İNŞ.	132.603	Bitti
10	Gemerek	M.Yeniköy Köyiçi	1	1	2(3X3) L=7 m.	25.000					Bitti
11	Gemerek	Kümeören	1	1	2X2 L=12 m.	25.000					Bitti
12	Şarkışla	Mengensofular Ky.	1	1	2X2 L=15 m.	30.000					Bitti
13	Gemerek	Seydinali-K.Tuzhisar Arası	1	1	2(4x4)L=8,5m.	30.000	151.947,78	139.000	AÇIKGÖZ İNŞ.	59.075,90	Bitti
										104.500,95	

14	Şarkışla	İly. İlt. Dökmetaş Ky.	1			60.000	Yeri uygun değil					
15	Şarkışla	Döllük Ky.	1			30.000	Arazi itilafı					
16	Divriği	Çamurlu	1	1	3X2 L=15 m.	25.000					Bitti	
17	Divriği	Özbağ	1	-	3X2 L=12 m.	25.000	147.782	133.132	ENES YÜKSEL	96.662	İhtilafı	
18	Divriği	Akmeşe	1	1	3X3 L=12 m.	25.000					Bitti	
19	Divriği	Gedikbaşı- Güvenli(Susu zören)	1	1	2X2 L=12 m.	25.000		29.149		33.693	Bitti	
20	Divriği	Çayözü	1			25.000	Ödenek Yetersiz				Beklemede	
21	Gürün	Çamlıca	1	1	3X3 L=15 m.	25.000					Bitti	
22	Kangal	Akçamağara	1	1	2(3X3) L=6 M.	40.000		98.795	77.816	Mehmet TOSUN	91.786	Bitti
23	Gürün	Mahkenli (Ağaçlı) Ky.	1			25.000	Ödenek Yetersiz				Beklemede	
24	İmranlı	Maden Ky.	1	1	3x1,5 L=7 m.	25.000					Bitti	
25	İmranlı	Yünören- Hallas	1	1	3x2 L=8 m.	25.000					Bitti	
26	İmranlı	Aydoğan- Ayrınlı Ky.	1	1	2x2 L016 m.	25.000					Bitti	
27	İmranlı	Yoncabayır- Çimen	1	1	2x2 L=30 m.	20.000					Bitti	
28	İmranlı	Yozyatağı	1			25.000	İhtilafı					
29	Zara	Karaman	1	1	2(3x3,3) L=6 m.Ek	25.000					Bitti	
30	Zara	İlica	1	1	2(2x2) L=13 m.	20.000					Bitti	
							138.736	112.373	SEYMEN	41.682		

3 1	Zara	Emirhan	1	1	1,5x1,5 L=7 m.	20.000				90.860	Bitti
3 2	Zara	Büyükkaya	1	1	3x3 L=9 m.	20.000					Bitti
3 3	Zara	Beypınarı	1	1	3(5x3)L= 6m.	50.000	128.694,31	110.000	AÇIKGÖZ İNŞ.	129.800	Bitti
3 4	Zara	Ahmethacı- Sedille	1	1	L=(4x3)8 m.	30.000	57.288,73	52.211,10	İsmail TOSUN	58.782	Bitti
3 5	Zara	Yayközü	1	-		20.000			Yol değişikliği Konusu Yer ihtilafı olduğu için		Beklemede
3 6	Akıncılar	Sevindik Grp. Ky.	1	-	3x3 L=8 m.	30.000					iptal
3 7	Koyulhisar	Çukuroba - Bayramca Ky.	1	1	3x3 L=14 m.	30.000					Bitti
3 8	Suşehri	Kesikkaş	1	1	2x2 L=8 m.	20.000					Bitti
3 9	Suşehri	Tatar	1	1	2x2 L=14 m.	20.000					Bitti
4 0	Suşehri	Kiziryurdu	1	-		20.000			Yol ağında değil		iptal
4 1	Suşehri	Kale-Göynük	1	-		20.000			Yeri uygun değil		iptal
4 2	Koyulhisar	Kurşunlu- Gümüslü Ky.	2	-		40.000			Yeri uygun değil		iptal
4 3	Yıldızeli	Geynik	1	1	2(3x3) L=12 m.	75.000					Bitti
4 4	Yıldızeli	Şeyhhalil- Çöte	1	1	2x2 L= 15 m.	30.000					Bitti
4 5	Yıldızeli	Kadıköy	2	2	3x2 L=7 m. 2(3x3) L=5 m. Ek.	60.000					Bitti
4 6	Yıldızeli	Kavak Köyiçi	1	1	2X1,5 L=8 m	30.000					Bitti
							137.305	108.577	ENES YÜKSEL	90.687	
							243.639	149.501	Serdar BOZKURT	154.701	

47	Yıldızeli	İncetaş	1	1	3x3 L=8 m.	30.000					Bitti
48	Yıldızeli	Bakırcıoğlu	1	-		30.000	Ödenek Yetersiz				Beklemede
49	Yıldızeli	Seren	1	-		30.000	Ödenek Yetersiz				Beklemede
50	Yıldızeli	Ortaçakmak	1	-		30.000	Ödenek Yetersiz				Beklemede
<b>TOPLAM :</b>			<b>52</b>	<b>36</b>		<b>1.500.000</b>	<b>1.584.080</b>	<b>1.399.047</b>			<b>1.458.549</b>

#### 2016 YILI KÖPRÜ PROGRAMI

S. NO	İLÇESİ	KÖYYOLUNUN ADI	PROĞ. KM.	UYG. KM.	ÖDENEĞİ	YAKLAŞIK MALİYET	İHALE BEDELİ	HARCA	AÇIKLAMA
1	Zara	Ahmethacı-Sedille	1	1	150.000	300.054,38	249.980,57	291.353,01	Bitti
<b>TOPLAM :</b>			<b>1</b>	<b>1</b>	<b>150.000</b>	<b>300.054,38</b>	<b>249.980,57</b>	<b>291.353</b>	

#### 2016 YILI KİLİTLİ PARKE PROGRAMI

S. NO	İLÇESİ	KÖYYOLUNUN ADI	PROĞ. M2	UYG. M2	ÖDENEĞİ	HARCAMA	AÇIKLAMALAR
1	Merkez	Kilit Parke Tesisi	3000		300.000		
1	Merkez	İnceyol	3000	3.000	38.000		Bitti
2	Merkez	İnceağa	3000	3.000	39.000		Bitti
3	Merkez	İşhan	3000	500	39.000		Bitti
4	Merkez	Karabalçık	4000	4.000	52.000		Bitti
5	Merkez	Kızılkavraz	4000	4.000	52.000		Bitti
6	Merkez	Dört Eylül	4000		52.000		Taahhüt Yok
7	Merkez	Kolluca	4000		52.000		Taahhüt Yok
8	Merkez	Onbaşılar	3500	3.500	45.500		Bitti

9	Akıncılar	Dündar Köyü	2000	2.000	30.000	67.498,52	Bitti
10	Akıncılar	Geyikpınar Köyü	2500	2.500	37.500		Bitti
11	Altınyayla	Paşaköy	5000	5.000	75.000	164.846,00	Bitti
12	Altınyayla	Harmandalı	6000	6.000	90.000		Bitti
13	Divriği	Güresin	3000	3.000	45.000	249.688,00	Bitti
14	Divriği	Ürük	3000	3.000	45.000		Bitti
15	Divriği	Karasar	4000	4.000	60.000		Bitti
16	Divriği	Gedikbaşı	4000	4.000	60.000		Bitti
17	Gemerek	Tekmen	4000	4.000	60.000	159.300,00	Bitti
18	Gemerek	Orenyurt	4000	4.000	60.000		Bitti
19	Gemerek	Akçaşar	2000	2.000	30.000		Bitti
20	Gemerek	Eskiçubuk	2000	2.000	30.000		Bitti
21	Gemerek	Eşikli	1000	1.000	15.000	Bitti	149.860,00
22	Gölova	Karaca	2000	2.000	30.000	Bitti	
23	Gölova	Karayakup	4000	4.000	60.000	Bitti	
24	Gölova	Çobanlı	2500	2.500	37.500	Bitti	
25	Gölova	Akçataş	1500	1.500	22.500	Bitti	210.000,00
26	Gürün	Ayvalı	5000	5.000	75.000	Bitti	
27	Gürün	Davulhüyük	3000	3.000	45.000	Bitti	
28	Gürün	Hüyüklyurt	3000	3.000	45.000	Bitti	
29	Gürün	Konakpınar	3000	3.000	45.000	Bitti	138.060,00
30	Hafik	Acıpınar	3000	3.000	45.000	Bitti	
31	Hafik	Yeniköy	3000	3.000	45.000	Bitti	
32	Hafik	Yarhisar	3000	3.000	45.000	Bitti	302.080,00
33	Kangal	Akpınar	3000		45.000	Başlamadı	
34	Kangal	Akçamağara	5000	5000	75.000	Bitti	
35	Kangal	Çamurlu	3000	3000	45.000	Bitti	
36	Kangal	Avşarören	5000	5000	75.000	Bitti	330.011,65
37	Kangal	Karasüver	3000	3000	45.000	Bitti	
38	Suşehri	Akşar	8000	8.000	112.000	Bitti	
39	Suşehri	Kurugöl	2000	2.000	28.000	Bitti	
40	Suşehri	Gökçekent	4000	4.000	56.000	Bitti	174.710,00
41	Suşehri	Yk. Akören	4000	4.000	56.000	Bitti	
42	Suşehri	Sağpazar	2500	2.500	35.000	Bitti	
43	Suşehri	Yoncalı	1500	1.500	21.000	Bitti	300.000,00
44	Şarkışla	Gümüştepe	10000	10.000	150.000	Bitti	
45	Şarkışla	Tavladeresi	4000	4.000	60.000	Bitti	
46	Ulaş	Şenyurt	5500	9.500	82.500	Bitti	
47	Ulaş	Orenlice	5000	4.000	75.000	Bitti	87.025,00
48	Ulaş	Karaşar	6000	4.000	90.000	Bitti	
49	Ulaş	Akkaya-Çifteağıl Mz.	5500	5.500	82.500	Bitti	
50	Ulaş	Yukarıada (Şenyurta verildi)	4000		60.000	İPTAL	149.999,00
51	Zara	Çaylı	3500	7.500	52.500	Bitti	
52	Zara	Burhaniye	3500	3.500	52.500	Bitti	
53	Zara	Derbent	3500	3.500	52.500	Bitti	
54	Zara	Kayadibi	3500	3.500	52.500	Bitti	Taahhüt Yok
55	Zara	Yk. Adamfakı	3500	3.500	52.500	Bitti	
56	Zara	Çevirmehan	3500		52.500	Bitti	87.025,00
57	Zara	Avşar	2500	2.500	37.500	Bitti	
58	Zara	Pazarbeleni	3500	3.500	52.500	Bitti	149.999,00
59	Hafik	Çimenyenice		5.000		Bitti	
60	Akıncılar	Yağlıçayır		9.000		Bitti	2.483.078,17
<b>TOPLAM :</b>			<b>215.000</b>	<b>210.000</b>	<b>3.400.000</b>	<b>2.483.078,17</b>	





## TARIMSAL HİZMETLER MÜDÜRLÜĞÜ

Çok iyi bir performans ile kurumsallaşmayı tamamlamış, yenilikçi bir yönetim anlayışıyla, verimliliği esas alarak, plan ve projeye önem veren, şeffaf bir çalışma ortamıyla, geleceğe umutlu ve planlı bakabilen, yerel yönetim anlayışında öncü ve örnek bir müdürlüktür.

Misyonumuz Tarımın temel dayanağı olan toprak ve su kaynaklarının geliştirilerek korunması bitkisel ve hayvansal üretimde verimin artırılmasıdır. Görev alanlarımızda kamu yararını, eşitlik ve adaleti daima gözeterek verimli ve etkili bir şekilde hedef kitleye sunmak temel amacımızdır. Zira gelişmişliğin önemli bir göstergesi sahip olunan toprak ve su kaynaklarının geliştirilmesi, bunlardan en üst düzeyde yararlanılmasıdır.

### I-TOPRAK SULAMA SUYU HİZMETLERİ PROJELERİ

Tarımsal Hizmetler Müdürlüğümüzün 2016 yılı yatırım programında belirlenen 84 adet, 2015 yılından devreden 9 adet olmak üzere toplam 93 adet yerüstü sulama tesisi yapımı konusu bulunmaktadır.

93 adet projenin 71 adeti bitti, 1 adet devam ediyor, 21 adet projenin ise çalışmalar sonucu başlatılamamıştır.

**6290** dekar alan sulamaya açılmış olup,

**38.590** dekar alanda da Bakım Onarım İyileştirme çalışmaları yapılmıştır.

5 adet proje ödenek yetersizliğinden

4 adet proje DSİ sahasında olduğundan

4 adet proje taahhütname verilmediğinden

7 adet proje olumsuz olduğundan

1 adet proje DAP programında olduğundan uygulanamamıştır.

**2016 Yılı Ödeneği** : 4.155.000,00

**2016 Yılı Harcaması** : 4.383.073,69

**Nakdi Gerçekleşme** : % 105

**Fiziki Gerçekleşme** : % 76

PROJELER	İŞ SAYISI	BİTEN	DEVAM EDEN	BAŞLANMAYAN
Toprak Sulama Tesisi	93	71	1	21



Altınoluk Göleti



Altınoluk Göleti



Aş. Çakmak Dipsavak



Gölova - Çukuryurt



Gürün – Şuğul



Yıldızeli – Şeyhhalil

### PROJELERİN FİZİKİ GERÇEKLEŞME ORANI



■ Biten iş 71 adet

■ Kalan iş 22 adet

■ Toplam iş 93 adet

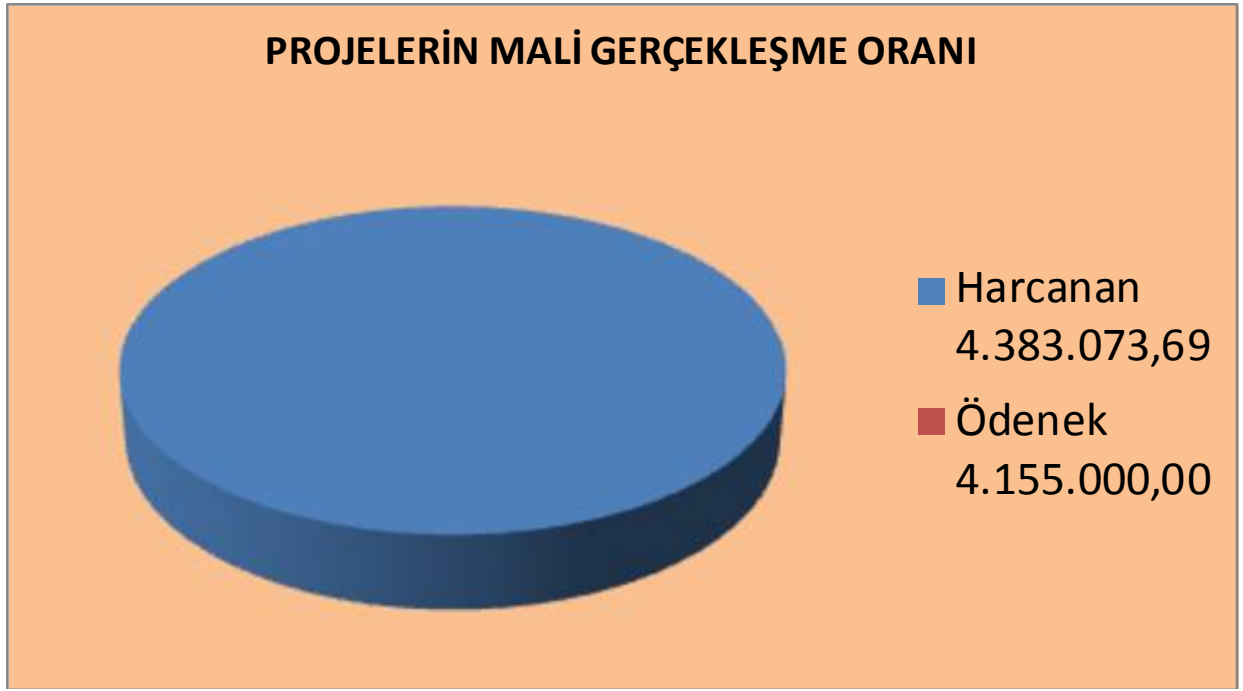

## II- TARIMSAL PROJELER:

Tarımsal projeler kapsamında Sivas ta sebzeçilik ve meyvecilik faaliyetlerinin geliştirilmesi, örtü altı yetiştiriciliği ile seracılık faaliyetlerinin yaygınlaştırılması, serbest sistem doğal tavukçuluk faaliyetleri gibi geniş bir yelpazede 9 adet proje uygulanmıştır.

**2016 Yılı Ödeneği** : 1.050.000,00

**2016 Yılı Harcaması** :1.139.306

**Nakdi Gerçekleşme** :% 108

2015 YILINDAN DEVAM EDEN PROJELER	<b>1.SUŞEHİRİ ANTEP FISTIĞI AŞILAMA PROJESİ</b>	
	Suşehri Günlüce, Eskimeşe, Akıncı ve Arpacı köylerinde Yabani Menengiç ağacına Antep Fıstığı Aşılama yapılması kapsamında 12.000 adet ağaç aşılanmıştır. Projemizin toplamında aşılanan ağaç sayısı 34.000 adettir.	<b>22.391 TL</b>
	<b>2.GÖLOVA HİS OTOMATİK SULUK SİSTEMİ PROJESİ</b>	
	Gölova ilçesi köylerinde hayvan barınaklarında otomatik suluk sistemi için 753 adet suluk temin edilerek hayvan barınaklarına montajı yapılmıştır.	60.298 TL
<b>3.GÖLOVA PLASTİK ÖRTÜLÜ SERA KURULUM PROJESİ</b>		
Gölova ilçesi ve köylerinde 5 çiftçiye 504 m <sup>2</sup> 'lik plastik örtülü sera kurulumu gerçekleştirilmiştir.	56.050 TL	
	<b>TOPLAM</b>	<b>138.739 TL</b>

2016 YILI PROJELERİ	<b>1.MİKROHAVZA BAZLI MEYVECİLİĞİ GELİŞTİRME PROJESİ</b> Sertifikalı tüplü ceviz fidanı : 62.000 adet Sertifikalı yarı bodur elma fidanı :12.000 adet Sertifikalı yarı bodur kiraz fidanı : 12.000 adet Sertifikalı yarı bodur kayısı fidanı :11.000 adet	370.325 TL
	<b>2.SEBZECİLİĞ GELİŞTİRME PROJESİ</b> Aşılı domates fidesi : 60.000 adet Tatlı sivri biber fidesi : 50.000 adet Salatalık fidesi : 40.000 adet	107.760 TL
	<b>3.YEM BİTKİLERİ ÜRETİMİNİ GELİŞTİRME PROJESİ</b> Sertifikalı yonca tohumu : 11.000 kg Analiz raporları korunga tohumu : 15.000 kg	81.364 TL
	<b>4.MANDALARDA VERİM YÜKSELTME PROJESİ</b> Proje kapsamında 12 yerleşim yerinde 20 adet üstün özellikli damızlık manda boğası temin edilerek manda yetiştiriciliği yapan köylere dağıtımı gerçekleştirilmiştir.	118.692 TL
	<b>5.HAFİK SERBEST SİSTEM DOĞAL YUMURTA TAVUKCULUĞU PROJESİ</b> Proje kapsamında 5 ayrı yerleşim yerlerinde 5 adet çiftçiye her biri 500 tavuk kapasiteli 78 m2 kümes alanı olan yumurta tavukçuluğu kümesi kurdurulmuştur.	280.840 TL
	<b>6.YILDIZELİ SERADA ÇİLEK YETİŞTİRİCİLİĞİ PROJESİ</b> 5 adet 480 m2'lik Serada Çilek ekimi yapılmıştır.	41.586 TL
<b>TOPLAM</b>		<b>1.000.567 TL</b>
<b>GENEL TOPLAM</b>		<b>1.139.306 TL</b>

### MEYVE FİDAN DAĞITIMI





### III- AĞAÇLANDIRMA ÇALIŞMALARI

- a) Yıldız dağı ve Çevresi Ağaçlandırma çalışmaları kapsamında 50.000 adet fidan çukuru açılmıştır.
- b) İlkbahar döneminde 3.500 adet sonbahar döneminde 5.000 adet toplam 8.500 adet 2.00 metre'lik boylu çam fidanı dikimi gerçekleştirilmiştir.

### YILDIZDAĞI AĞAÇLANDIRMA ÇALIŞMALARI



#### IV- DAP ÇALIŞMALARI

##### a) Küçük Ölçekli Sulama Projeleri :

	<u>Ödeneği</u>
1. Merkez Tatlıcak	130.000 TL
2. Altınyayla Doğupınar	900.000 TL
3. Doğanşar Çatpınar	270.000 TL
4. Suşehri Aksu	800.000 TL
5. Suşehri Gökçekent Eskimeşe Akıncı	500.000 TL



Projeler hazırlanarak ihale ve yer teslimleri yapılmıştır. 2017 yılı içerisinde tamamlanarak 5 adet proje hizmete açılacaktır.

**b) Sıvat Tahsisi**

1. Sac sıvat tahsisi 400 adet
2. Betonarme sıvat tahsisi 400 adet

Belirlenen köylere dağıtımları devam etmektedir.

**c) Hayvan İçme Suyu Gölet Projeleri :**

5 adet hayvan içme suyu göleti projesi için gölet yerleri belirlenmiş 1/2000 hâlihazır haritaları çıkarılarak jeolojik ön etütleri ve projeleri hazırlanmıştır. Proje kabul çağrısına çıktığında uygulama için DAP İdaresi Başkanlığına sunulacaktır.

**His Göletleri**

1. Merkez Güney Köyü
2. Suşehri Eskişar Köyü
3. Şarkışla Ortaköy
4. Ulaş Merkez
5. Yıldızeli Aş.Çakmak

**HİS ETÜT – PROJE ÇALIŞMALARI**



**SIVAT DAĞITIM ÇALIŞMALARI**



## SU VE KANAL HİZMETLERİ MÜDÜRLÜĞÜ

### A) İÇME SUYU HİZMETLERİ

Hizmet alanımızda bulunan köylerimize sağlıklı içme suyu sağlayabilmek için 2016 yılında yeni tesis ve tesis yenileme çalışmalarına devam edilmiştir.

2016 YILI ÖDENEĞİ	: 6.385.541,61.-TL
2016 YILI HARCAMASI	: 4.211.944,35.-TL
NAKDİ GERÇEKLEŞME	: % 66
FİZİKİ GERÇEKLEŞME	: % 29

İNŞAATLAR	İŞ SAYISI	BİTEN	DEVAM EDEN	BAŞLAMAYAN
KÖY İÇME SUYU İNŞAATLARI	109	32	49	28

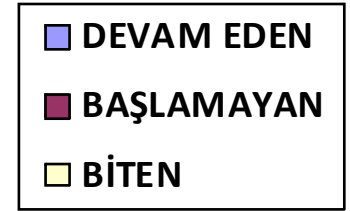
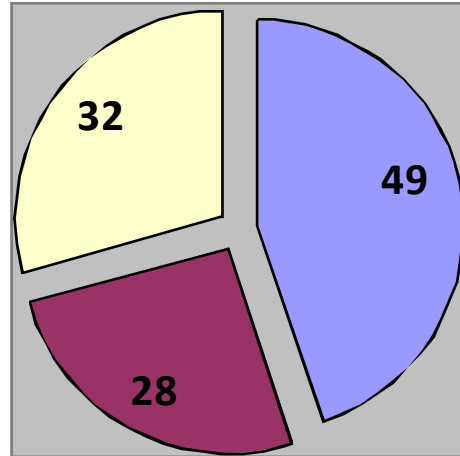

## KLORLAMA CİHAZLARI

- İçme suyu şebekelerinde kullanılan suların mikrobiyolojik yönden uygunluğunu sağlamak amacıyla depolara klorlama cihazlarının monte edilmeye devam edilmiş olup bu çalışmayla 2016 yılı içerisinde 25 adet ünite ile birlikte Merkez İlçede toplam 110 adet ünitenin deposuna dijital güneş enerjili klorlama cihazı montajı yapılmıştır. İl genelinde 457 adet ünitenin deposuna klorlama cihazı montajı yapılmıştır.



## DEPO BAKIM ONARIM

- 2016 yılı içerisinde 41 ünite ile birlikte Merkez İlçede toplam 168 adet ünitenin içme suyu depolarının su biriktirme yüzeyleri fayans kaplama yapılmıştır. İl genelinde 1050 adet ünitenin içme suyu deposu fayans kaplama ve depo bakım onarımı yapılmıştır.



## TERFİLİ TESİSLER

Köylerin içmesuyu ihtiyacının karşılanması amacıyla 2016 yılı içerisinde 13 köye terfilî içmesuyu tesisi yapılmıştır. Bunlar: Merkez-Yk. Yıldızlı, Altınyayla-Bayındır, Sıcak Çermik, Gemerek-Kümeören, Gürün-Karadoruk, Kangal-Tilkihöyük, Suşehri-Arpayazı, Zara-Göhertaş, Yıldızeli-Çobansaray, Kalın,Kapıköy,Töngel ve Bakırcıoğlu Köyleridir.



- Etüt çalışmasına istinaden uygun görülen 30 ünitenin istikşaf etüdü yapılarak hazırlanan projeler ilgili birimlere gönderilmiştir.
- Köylerimize sağlıklı içme suyu sağlayabilmek için 33 üniteye memba tahsis kararı alınmıştır.
- 65 ünitenin içmesuyu projesi hazırlanmıştır.

## DİĞER FAALİYETLER

- 252 adet köyün içme suyu tesisinin tesisat, motopomp ve elektrik arızaları giderilerek tesisler faal hale getirilmiştir.



- Bünyemizde bulunan Sondaj ekibiyle; 10 adet köyde sondaj kuyusu açılmıştır. Bunlar; Şarkışla- İğdecik ve Kılıççı, Yıldızeli- Sarıçal ve Yk. Çavuşlu, Gürün- Yaylacık, Çamlıca ve Deveçayırı, Gemerek- Durgunsu, Merkez Organize Sanayi Bölgesi, Merkez Çevre ve Şehircilik İl Müdürlüğüdür.



2016 yılı içerisinde yapılan tüm yeni tesis ve tesis yenileme çalışmaları kapsamında muhtelif çaplarda olmak üzere 290.102 mt içme suyu borusu, 236 adet volanlı vana kullanılmıştır.

### YIL SONU İÇME SUYU ENVANTERİ

Toplam köy sayısı : 1233

Toplam mezra sayısı : 613

SULU				SUYU YETERSİZ		SUSUZ	
Şebekeli		Çeşmeli		Şebekeli		Çeşmeli	
Köy	Mezra	Köy	Mezra	Köy	Mezra	Köy	Mezra
1210	530	1	80	22	2		1

## İÇMESUYU ANALİZ LABORATUARI:

Müdürlüğümüz bünyesinde hizmet vermekte olan tarımsal sulama ve içme suyu analiz laboratuvarının da 2016 yılı içerisinde Aralık ayı sonuna kadar 393 köyün içmesuyu analizi yapılmıştır.

## B) KANALİZASYON HİZMETLERİ

Kullanma amaçlı su temini yapılan köylerde oluşan atık suların yerleşim yerlerinde yaşayan insanlara zarar vermeden toplanarak uzaklaştırılması ve buradan da arıtılarak alıcı ortama bırakılması amacıyla 2016 yılında Devlet Vatandaş işbirliği ile yeni tesis ve tesis yenileme çalışmalarına devam edilmiştir.

2016 YILI ÖDENEĞİ	: 3.367.794,26
2016 YILI HARCAMASI	: 2.681.021,87
NAKDİ GERÇEKLEŞME	: % 80
FİZİKİ GERÇEKLEŞME	: % 47

İNŞAATLAR	İŞ SAYISI	BİTEN	DEVAM EDEN	BAŞLAMAYAN
KANALİZASYON İNŞAATLARI	127	59	50	18

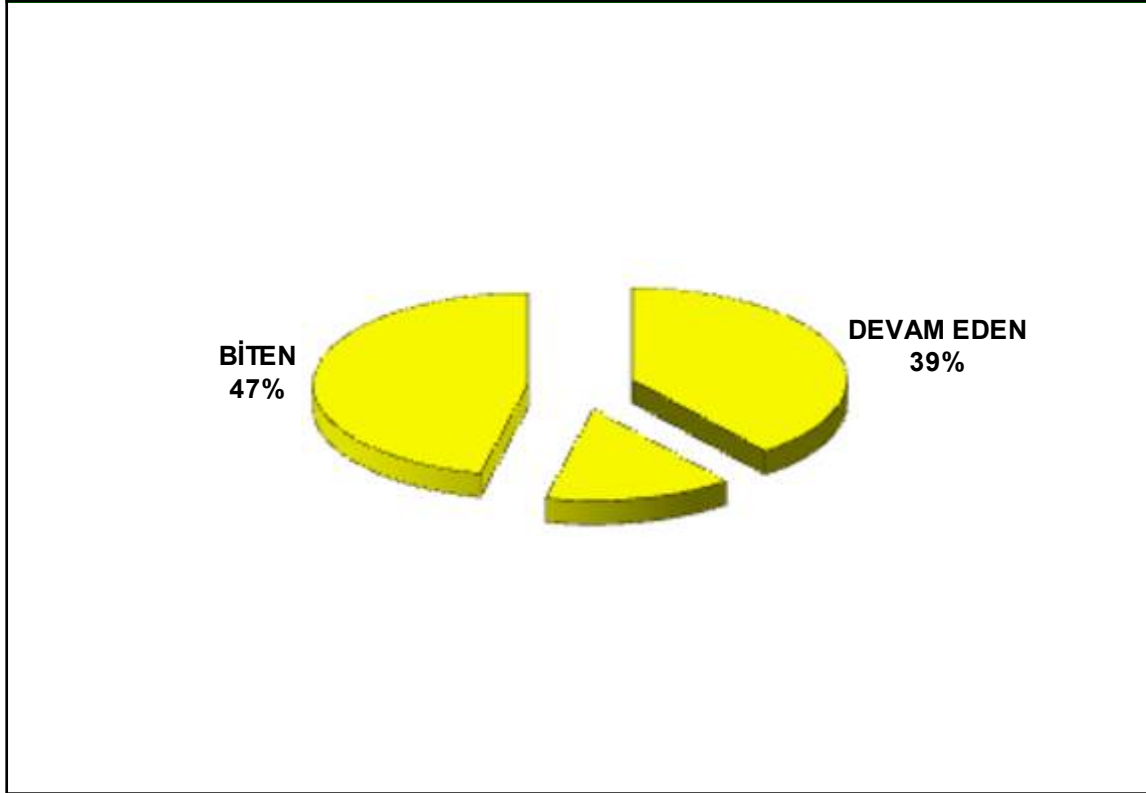

### PROJE ÇALIŞMALARI

Köylerimizdeki atık suların toplanarak uzaklaştırılması ve arıtılarak alıcı ortama bırakılması amacıyla 2016 yılında toplam 155 ünitenin arazi ölçümü etüdü yapılarak hazırlanan projeler ilgili birimlere gönderilmiştir.

### DİĞER FAALİYETLER

- Kanalizasyon hatlarında meydana gelen tıkanmalar ve fosseptik çukurlarının dolması sonucunda 179 köye vidanjör gönderilerek tesisler faal hale getirilmiştir.

*2016 yılı içerisinde yapılan tüm yeni tesis ve tesis yenileme çalışmaları kapsamında 248.400 mt korige kanalizasyon borusu kullanılmıştır.*

### YIL SONU KANALİZASYON VE ATIKSU TESİSİ ENVANTERİ

ŞEBEKE HATTI BÜZLE YAPILAN		ŞEBEKE HATTI KORİGE BORU YAPILAN		KANALİZASYON VE ATIKSU TESİSİ YAPILAN TOPLAM ÜNİTE SAYISI	DOĞAL ARITMA TESİSİ YAPILAN	
KÖY	MEZRA	KÖY	MEZRA		KÖY	MEZRA
165	3	595	98	861	412	60

- \* 2004 yılından itibaren şebeke hattında Korige boru kullanılmaya başlanmıştır.
- \* 2006 yılından itibaren doğal arıtma tesisi yapımına başlanmıştır.



## **PLAN PROJE YATIRIM VE İNŞAAT MÜDÜRLÜĞÜ**

**MÜDÜRLÜĞÜMÜZÜN GÖREV YETKİ VE ÇALIŞMA ESASLARI 14.12.2012 TARİH VE 20949 SAYILI GENEL SEKRETERLİK MAKAMININ YAZILARIYLA BİLDİRİLMİŞTİR. MÜDÜRLÜĞÜMÜZ YAZI DOĞRULTUSUNDA GEREKLİ ÇALIŞMALARI YAPMIŞ PERSONELE GÖREV DAĞILIMI YAPILMIŞTIR.**



### **Görev Tanımı**

- İhtiyaç programı kapsamında bina ve tesislerin projelerini yapmak ve yaptırmak,
- İl Özel İdaresince planlanmış inşaat ve onarım işlerini yürütmek,
- Yatırımlara ait ihale öncesi ve sonrası arazi ve proje çalışmalarını yapmak ve yaptırmak,
- İl Özel İdaresine ait bina ve tesisler ile ödeneği Özel İdareye aktarılan Genel ve Katma Bütçeli Kuruluşlarla, finansmanı Özel İdarece sağlanan kurumların yapım, onarım ve tadilatları ile ilgili her türlü inşaat işlerini gerçekleştirmek, proje, keşif, yaklaşık maliyetlerini hazırlamak ve hazırlattırmak, ihale ve muayene kabul komisyonlarını oluşturmak,
- Yapım işlerine ait gerek birimce ve gerekse Çevre Şehircilik İl Müdürlüğü veya Bakanlıkların ilgili birimlerince hazırlanan ara ve kesin hak ediş, geçici ve kesin kabul, tasfiye, fesih ve iş artışları, şartnameler, revize birim fiyatlara ilişkin belgeleri tetkik etmek, düzenlemek ve düzenlettirmek,
- Kesin hesabı düzenlemek, kesin kabulü yapmak (Tasfiye ve Fesih işlemleri dahil)
- Yeni birim fiyat tanzimi, iş artışları revize birim fiyatları hazırlamak,
- İhalesi yapılan işlerin kontrol ve denetimini yapmak ve yaptırmak,
- Müdürlüğe ait yatırım programını hazırlamak ve sonuçlarını izleyerek koordinasyon kurulu toplantılarına sunulacak cetvelleri hazırlamak,
- Müdürlüğün hizmet alanı ile ilgili aylık faaliyet raporlarını hazırlamak ve raporları ilgili makamlara sunmak,
- Amirlerin ve mevzuatın verdiği benzer nitelikteki diğer iş ve işlemleri yapmak

### **Plan Proje Hizmetleri**

- İhtiyaç programı kapsamında bina ve tesislerin projelerini yapmak,
- Yatırımlara ait ihale öncesi arazi ve proje çalışmalarını yapmak, inşaat yapılacak arsaların zemin etütlerini yapmak ve yaptırmak,
- Yatırım programı veya ihtiyaç programı kapsamında yeni yapım işlerinin yaklaşık maliyetini hazırlamak,
- Vaziyet planları ve röleve çalışmalarını yapmak ve yaptırmak,
- Yatırım ve ihtiyaç program kapsamındaki inşaatların ruhsatlarının alınması ve takibini yapmak,
- Amirlerin ve mevzuatın verdiği benzer nitelikteki diğer iş ve işlemleri yapmak.

### **Yapı Denetim Birimi:**

- Denetimi verilen inşaat işlerinin sözleşme ve şartnamelere göre fen ve sanat kaidelerine uygun olarak yapılıp yapılmadığını kontrol etmek,
- Ara ve kesin hakedişleri düzenlemek,

- Yeni birim fiyat tanzimi, iş artışları revize birim fiyatları hazırlamak,
- İhalesi yapılacak onarım işlerinin yaklaşık maliyetlerini hazırlamak,
- Kesin hesabı yapmak,
- Amirlerin ve mevzuatın verdiği benzer nitelikteki diğer iş ve işlemleri yapmak.

#### **Kesin Hesap ve Takip Birimi :**

- 5018 sayılı kanuna göre İl Özel İdaresinin yatırımlara ayrılan bütçesinin gerçekleştirme görevini yürütmek,
- Plan Proje ve Yapı Denetim Birimlerinin yaptığı ve yapacağı işlemleri takip etmek, mevzuat çerçevesinde yönlendirmek,
- İl Özel İdaresine ait bina ve tesisler ile ödeneği Özel İdareye aktarılan Genel ve Katma Bütçeli Kuruluşlarla, finansmanı Özel İdarece sağlanan kurumların yapım, onarım ve tadilatları ile ilgili her türlü inşaat işlerinin ihale işlem dosyalarını incelemek, ödeneklerin takibi ve ihaleleri yaptırmak,
- İl Özel idaresi yatırım programında yer alan inşaat işleri ve ödeneği Özel İdareye aktarılan Genel ve Katma Bütçeli Kuruluşlarla, finansmanı Özel İdarece sağlanan kurumların yapım, onarım ve tadilatları ile ilgili yapılan hak edişlerin son kontrollerini yapmak,
- Koordinasyon kuruluna sunulacak cetveller ve aylık faaliyet raporlarını hazırlamak,
- Geçici kabulü yapılan işlerin kesin hak ediş ve son kontrollerini yapmak,
- Yapım işlerine ait gerek birimce ve gerekse Çevre Şehircilik Müdürlüğü veya Bakanlıkların ilgili birimlerince hazırlanan ara ve kesin hakediş, geçici ve kesin kabul, tasfiye, fesih ve iş artışları, şartnameler, revize birim fiyatlarına ilişkin belgeleri tetkik etmek,
- Amirlerin ve mevzuatın verdiği benzer nitelikteki diğer iş ve işlemleri yapmak.

### **EĞİTİM HİZMETLERİ**

HİZMET TÜRÜ	ÖDENEK	HARCAMA	PARASAL GERÇEKLEŞME %	FİZİKİ GERÇEKLEŞME %
EĞİTİM HİZMETLERİ	166.304.652,01	89.510.708,84	43	81

Eğitim hizmetleri olarak 2016 yılı yatırım programında yer alan 274 adet projeden 221 adedi tamamlanmış, 24 adedi devam etmekte, 9 adedi ihale aşamasında, 20 adeti proje aşamasındadır.

EĞİTİM HİZMETLERİ		İLK ÖĞRETİM OKULLARI	ORTA ÖĞRETİM OKULLARI
YENİ YAPIM	Biten	18	9
	Devam Eden	15	3
	İhale Aşamasında	2	5
	Başlamayan	13	3
	<b>TOPLAM</b>	<b>48</b>	<b>20</b>
ONARIM	Biten	138	51
	Devam Eden	2	2
	İhale Aşamasında	1	1
	Başlamayan	3	3
	<b>TOPLAM</b>	<b>144</b>	<b>57</b>

EĞİTİM HİZMETLERİ		İLK ÖĞRETİM OKULLARI	ORTA ÖĞRETİM OKULLARI
İKMAL	Biten	1	0
	Devam Eden	0	0
	İhale Aşamasında	0	0
	Başlamayan	0	2
<b>TOPLAM</b>		<b>1</b>	<b>2</b>
DEPREM GÜÇL. PRJ.YAPIMI	Biten	1	0
	Devam Eden	0	1
	İhale Aşamasında	0	0
	Başlamayan	0	0
	<b>TOPLAM</b>	<b>1</b>	<b>1</b>

#### Yıllara Göre Tamamlanan Projeler

İl Özel İdaresi 2010 yılında 70, 2011 yılında 97, 2012 yılında ise 127 adet, 2013 yılında 187 adet 2014 yılında 94 adet, 2015 yılında 112 adet ve 2016 yılında ise 221 projeyi tamamlamıştır.

## EĞİTİM HİZMETLERİ ÇALIŞMALARI

## SİVAS MERKEZ ŞEHY ŞAMİL İ.H.O.



## SİVAS MERKEZ ŞEYH ŞAMİL KIZ TEKNİK VE MESLEK LİSESİ



## SİVAS MERKEZ REHBERLİK ARAŞTIRMA MERKEZİ



## SİVAS KANGAL İLÇESİ 16 DERSLİKLİ ORTAOKULU



## SİVAS DİVRİĞİ YURT BİNASI(100 KİŞİLİK)



## SİVAS ŞARKIŞLA İLÇESİ 24 DERSLİKLİ FEN LİSESİ



**HAFİK ANADOLU LİSESİ(12 DERSLİK+S POR SALONU)**



**ŞARKIŞLA DAMLACA MAH. İLKOKULU  
(4 DERSLİK)**



## ŞARKIŞLA GÜLTEKİN MAH. ORTAOKULU 12 DERSLİK



## HALİL RIFAT PAŞA İLKOKULU( 16 DERSLİK)





## ÜLKÜ İMAM HATİP ORTAOKULU 16 DERSLİK



## CUMHURİYET ÜNİVERSİTESİ ORTAOKULU (24 DERSLİK



**İHRAMCIZADE ANADOLU İMAM HATİP LİSESİ  
(24 DERSLİK+300 KİŞİLİK YURT)**



**VALİ ZÜBEYİR KEMELEK(MEVLANA) İLKOKULU  
(24DERSLİKLİ)**



## KÜLTÜR HİZMETLERİ ÇALIŞMALARI

HİZMET TÜRÜ	ÖDENEK	HARCAMA	PARASAL GERÇEKLEŞME %	FİZİKİ GERÇEKLEŞME %
KÜLTÜR HİZMETLERİ	18.100.082,96	1.383.761,10	5	75

2016 yılı yatırım programında yer alan 4 adet projeden 3 adedi tamamlanmış, 1 adet yapım devam etmektedir.

### SİVAS KÜLTÜR MERKEZİ

06.10.20105 tarihinde İdaremizce ihalesi yapılmış olup, **17.279.920,00 TL**(KDV Dahil) ile sözleşme imzalanmıştır.Çalışmalar devam ediyor..



## SİVAS ŞARKIŞLA KÜLTÜR MERKEZİ

İhalesi Şarkışla İlçesi KHGB tarafından yapılan yapım işi tamamlanmış olup, geçici kabulü yapılmaktadır.



### İÇİŞLERİ BAKANLIĞI ÖDENEĞİ İLE YAPILAN ÇALIŞMALARI

HİZMET TÜRÜ	ÖDENEK	HARCAMA	PARASAL GERÇEKLEŞME %	FİZİKİ GERÇEKLEŞME %
İÇİŞLERİ BAKANLIĞI ÖDENEKLİ HİZMETLER	16.347.316,20	4.279.103,38	16	67

2016 yılı yatırım programında yer alan 15 adet projeden 10 adedi tamamlanmış, 4 adet proje devam etmekte olup, 1 adeti proje aşamasındadır.

## SİVAS ZARA İLÇESİ HÜKÜMET KONAĞI



İhalesi İdaremizce yapılan Zara Hükümet Konağı yapım çalışmaları tamamlanmış olup, hizmete sunulmuştur.

Ayrıca Suşehri İlçesi Hükümet Konağı Yapım işinin de ihalesi yapılmış olup, inşaat çalışması devam etmektedir.

## SİVAS ŞARKIŞLA İLÇESİ HÜKÜMET KONAĞI



İhalesi Şarkışla İlçesi KHGB tarafından yapılan yapım işi çalışmaları devam etmektedir.

## SİVAS VALİLİĞİ EK HİZMET BİNASI

İhale çalışması devam ediyor..



### ÖZEL İDARE BÜTÇESİ TARAFINDAN YAPILAN İŞLER

HİZMET TÜRÜ	ÖDENEK	HARCAMA	PARASAL GERÇEKLEŞME %	FİZİKİ GERÇEKLEŞME %
ÖZEL İDARE ÖDEĞİ İLE YAPILAN ÇALIŞMALAR	63.478.279,21	61.619.010,09	50	86

2016 yılında toplam 58 adet iş yapıldı. Bunlardan 50 tanesi yeni yapım, 8 tanesi ise onarım işidir. 50 adet iş bitmiş olup, 5 adet iş devam etmekte ve 3 adet iş ise proje aşamasındadır.

### YILDIZDAĞI YENİHAN OTEL :

Bina taban alanı 990 m2 olup 37 Odalı 98 Yataklı 2 Kat Bodrum+Zemin+4 Kat olmak üzere 7 Katlıdır. Son 4 Katı Çatı içerisinde olup Hollanda tipi örnek alınmıştır. Turizm Otel Binası için 5.498.572,25 TL KDV Dahil harcama yapılmıştır.



### **M1-M2 ZİRVE M3 ALT İSTASYON AHŞAP GÜNÜBİRLİK TESİSLER :**

370 m2 Kapalı Alanı, 83 m2 Teras Alanı olan Bodrum + Zemin Katlı Betonarme ve Finlandiya Modeli Ahşap Kütük Ev yapım tarzındadır.200 kişi kapasitelidir. Yapım işi için 4.485.180,00 TL KDV Dahil harcama yapılmıştır.



### **YILDIZDAĞI GÜNÜBİRLİK 1-2 TESİSLERİ :**

Tesis 1 taban alanı 1350 m2, kapalı alan 3900 m2, İçerisinde kafeleri, dinlenme alanları, terasları, büfeler, satış alanları mevcuttur. Tesis 2 taban alanı 1075 m2 dir. Tesis 2 de 2440 m2 kapalı alan bulunmaktadır. İçerisinde kafeleri, dinlenme alanları, terasları, büfeler, satış alanları mevcuttur.

Günübirlük tesisler 8.126.451,36 TL KDV Dahil ile yapımları tamamlanmıştır.



### **YILDIZ DAĞI SUNİ KARLAMA SİSTEMİ**

8900 mt.Pist karlaması, 45.000 m<sup>3</sup> lük Gölet yapımı, 170 m<sup>2</sup> lik ve 15 m<sup>2</sup> lik iki adet pompa istasyonu, 6000 mt. Yusufoğlan Göletinden DN 150 Alpinal boru döşenmesi, 7500 mt. DN 150 çelik boru döşenmesi, 94 Adet Stick kurulması, 1 Adet Tower Fan karlama makinası ve 1250-250-100 KVA'lık trafo yapımı. Suni karlama için 11.137.438,35 TL harcama yapılmıştır.



### **YILDIZ DAĞI ÇEVRE DÜZENLEME İŞİ**

Yıldız Dağı Kış Sporları Merkezi kapsamında imar planına uygun olarak hazırlanan peyzaj projesi, araç yolları, otoparkların yapılması buna bağlı olarak insanların toplanması amaçlı meydan düzenlemesi, yeşil alanlar, oturma, dinlenme, seyir alanları ve detay projeleri hazırlanmış, Çevre düzenleme çalışmaları kapsamında piknik alanları ile kamelyaların yapıldığı bölgede, yoğun bir ağaçlandırma projesi başlatılmıştır. İlerleyen dönemlerde de devam edecek olan ağaçlandırma projesi kapsamında sedir, ladin, göknar, servi gibi görsel zenginliği olan ağaçların bölgeye kazandırılması hedeflenmiştir. Çevre düzenleme işi için 4.713.241,09 TL harcama yapılmıştır.





**YILDIZDAĞI KIŞ SPORLARI TURİZM MERKEZİ M1 P1-P2 ,ARA İSTASYON ALT İSTASYON P3-P4 , KIZAK ALANI PİST AYDINLATMA VE 156 MT KAPALI SİSTEM YÜRÜYEN HALI YAPIM İŞİ**

Toplam 40 adet aydınlatma direği bulunmaktadır. 10 direkte 3, 30 direkte 4 adet olmak üzere toplam 150 adet yüksek güçlü(2000w) projektör, direk boyları 18 m, direkler arası mesafe 50 m'dirPist aydınlatma işi için 4.349.690,00 TL KDV Dahil harcama yapılmıştır.



### **YILDIZ DAĞI ÇEVRE AYDINLATMA**

150W sodyum buharlı armatör(161 adet), 47 adet dekoratif armatör, direk boyları 9 m ve 4,5 m(galvanizli), 2 adet çevre aydınlatma panosu yapılacak. 830.940,16 TL KDV dahil harcama yapılmıştır.



### **ET ENTEGRE TESİSLERİ :**

Projeleri, Sivas İl Özel İdaresi Plan Proje Yatırım ve İnşaat Müdürlüğü tarafından hazırlanan Et Entegre Tesisi Yapım işinin ihalesi Merkez KHGB'ce 15/07/2013 tarihinde yapılmış olup, 26.07.2013 tarihinde sözleşme imzalanarak işe başlanılmıştır. 20.157.330,56 TL harcama yapılmıştır.17.09.2015 tarihinde geçici kabulü yapılarak 21.10.2015 tarihinde Et ve Süt Kurumu'na devredilmiştir.

Ancak; Et Süt Kurumu ile İl Özel İdaresi arasında yapılan protokole istinaden; İşletmeye dönük daha rantabil hizmet verebilmesi için bir takım ilaveler yapılması talep edilmiştir. Bu amaçla tesisin kesim hattının revizyonu, soğuk oda revizyonları, yeni soğuk odalar oluşturulması, padokların düzenlenmesi, yeni garaj binası, araç kantarı, araç dezenfeksiyon ünitesi, arıtma tesisi yedeklenmesi ve iç tefrişat mal alımları gibi eksiklikler Et Süt Kurumu ve Sivas İl Özel İdaresi teknik heyeti tarafından projelendirilerek ihaleye hazır duruma getirilmiştir. 23.03.2016 tarihinde Merkez İlçe KHGB'nce ihalesi yapılmış olup, 7.300.114,45 TL bedel ile çalışmalara başlanarak; AB normlarına, İSO belgesi standartlarına uygun olarak dünyanın bütün pazarlarına ihraç edebilecek nitelikteki tesisin çalışmaları tamamlanmıştır. 10 KASIM 2016 tarihinde ilk kesim töreni yapılmıştır.



## ÖZEL İDARE MAKİNA İKMAL PARKI VE HİZMET BİNASI

- Yaklaşık 70.000 m<sup>2</sup> arsa yüzölçümüne sahip Sivas İl Özel İdaresi Makine İkmal Parkı-Hizmet Binası projesi Ana İdari Binası, Su ve Kanalizasyon Hizmetleri Hizmet Binası, Yol ve Ulaşım Hizmetleri Hizmet Binası, Atölye ve Ambar binalarından, yemekhaneden oluşmaktadır. Isı merkezi, atık merkezi, yakıt, yıkama ve yağlama bölümleri yapılacaktır. Ayrıca bu arsanın içine Su Boruları Deposu, Korige Boru Deposu, Kilit Parke Tesisi ve Asfalt Plenti Tesisi yapılacaktır. Peyzaj düzenlemesi, yeşil alanlar, spor alanları, açık ve kapalı olmak üzere personel ve iş makinası otopark alanları ve depolar planlanıp, çalışanların ihtiyaçlarına cevap vermesi planlanmaktadır.
- Proje çalışması devam ediyor.



## SİVAS HAFİK GÖLÜ RESTORASYON VE REKREASYON İŞİ

- Hafik Gölü çevre düzenleme projesi kapsamında kapsamında; 1 adet restaurant binası, bungalowlardan oluşan kamp alanı, çay bahçeleri, iskele, kuş gözlem platformu, bisiklet ve koşu yolu, basketbol, mini golf, tenis vb. spor alanları, çocuk oyun alanları, piknik alanları, yeşil alanlar ve aletli jimnastik alanlarının bulunduğu göl çevresini kapsayan bir projedir.
- Proje çalışmaları ve yaklaşık maliyet hazır durumdadır. Göl etrafındaki ve restaurant yapılacak alandaki şahıslara ait arazilerin kamulaştırması, gerekli imar ve alanla ilgili olarak resmi izin alma çalışmaları tamamlandı. Restaurant yapım ihalesi için Hafik İlçe KHGB'ne gönderildi.



## GÜNEŞ SANTRALLERİ

- Yıldız Dağı Kış Sporları Merkezinin elektrik enerjisini karşılamak amacı ile Sivas Ulaş İlçesi Kovalı mevkiinde 1MW gücünde güneş enerjisi santrali yapılacaktır.
- Proje kapsamında kurulacak sisteminde 3.600 adet güneş paneli ve 40 adet invertör kullanılacaktır.
- Bu proje hayata geçtiği zaman 6 yılda kendini amorti etmektedir.
- TEİAŞ'tan revize proje onayı yapıldı.Çalışmalar tamamlandı.



### İL ÖZEL İDARESİ KONUT PROJESİ

- Arsa Sivas ili Merkez kılavuz mahallesi 5898 ada, 1 parselde bulunmaktadır. Mülkiyeti Sivas Özel idaresi ve Sivas belediyesine ait müşterek bir arsadır. Parsel Alanı 8000m<sup>2</sup> olup Emsali :17.600 m<sup>2</sup> dir.
- Projemiz toplamda 3 Bloktan Oluşmaktadır.2 Adet 10'ar katlı ve 1 Adette 11 katlı blok mevcuttur. Toplam 124 daire mevcuttur.83 adedi 3+1 ( 125 m<sup>2</sup>) daire, 40 adedi 4+1( 150 m<sup>2</sup> ) dairedir. Kapıcı dairesi ve yönetim bölümü mevcuttur . 3 Blokluk Site Şeklinde Düzenlenmiş olup, Site Girişinde Güvenlik nizamiyesi ve, Peyzaj düzenlemesi, çocuk oyun ve spor alanları,125 araçlık kapalı otopark, 19 araçlık misafir otoparkı, Türk Hamamı ( Küçük ölçekli SPA şeklinde), Fitness Salonu, Kafeterya, Site toplantı salonu gibi ortak birimler bulunmaktadır.
- Proje ve yaklaşık maliyet çalışması tamamlandı İhalesi yapıldı.15 Nisan 2017 yılında inşaat çalışmasına başlanacaktır.



## KAYAK SİMÜLASYON MERKEZİ

İl Özel İdare ana binanın yan tarafına yapılacak olan kayak simülasyon merkezinde ; Simülasyonla birlikte, kafe ,soyunma odaları ve diğer üniteler planlanmıştır.  
Proje çalışmaları devam etmektedir.

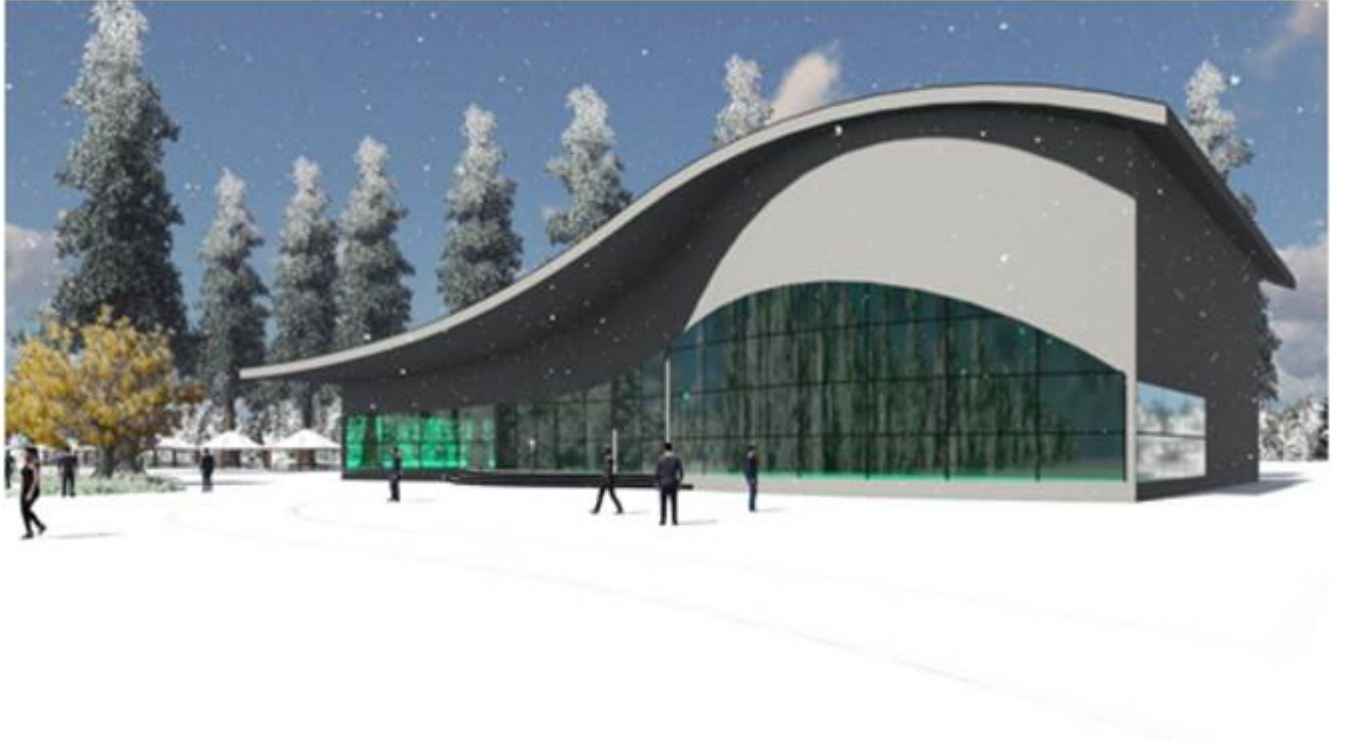



- YILDIZELİ İLÇESİ KALIN KOYU ÇETAB İDARI BİNA YAPIM İŞİ



KANGAL AŞIK RUHSATI TÜRRESİ



GÜRÜN SUÇATI GENÇLİK EVİ YAPIMI



ZARA BAKİMEVİ YAPIMI



SİVAS İL ÖZEL İDARESİ EK HİZMET BİNASI DIŞ CEPHE BOYA YAPILMASI İŞİ



## ATATÜRK KONGRE MÜZESİ RESTORASYON



## ATATÜRK KONGRE MÜZESİ ÇEVRE DÜZENLEME



## ATATÜRK KONGRE MÜZESİ TEŞHİR TANZİM



Restorasyon ikmal inşaatın ihalesi 15.04.2015 tarihinde Merkez İlçe KHGB tarafından yapılmıştır. **6.678.600,00 TL**(KDV dahil) ile 17.04.2015 tarihinde sözleşmesi imzalanmış olup, 20.04.2015 tarihinde yer teslimi yapılmıştır. Restorasyon çalışmaları tamamlanmıştır. Bu kapsamda Teşhir Tanzim projeleri TBMM Milli Saraylar Bilim Değerlendirme Kurulunca onaylanmış olup, Teşhir Tanzim işinin ihalesi 28.08.2015 tarihinde Merkez İlçe KHGB tarafından yapılmıştır. **8.372.100,00 TL**(KDV dahil) 01.09.2015 tarihinde sözleşmesi imzalanmış olup, Sivas Rölöve ve Anıtlar Müdürlüğü teknik elemanlarınca yer teslimi yapılarak çalışmalara başlanmıştır. Ayrıca Atatürk Kongre Müzesi Çevre Düzenleme ve Peyzaj Yapım işinin de ihalesi yapılmıştır. Restorasyon ve çevre düzenleme işleri tamamlanmış olup, teşhri tanzim de ise senaryo çekimlerinden sonra çalışmalar tamamlanacaktır.

### EMNİYET HİZMETLERİ ÇALIŞMALARI

HİZMET TÜRÜ	ÖDENEK	HARCAMA	PARASAL GERÇEKLEŞME %	FİZİKİ GERÇEKLEŞME %
EMNİYET HİZMETLERİ	4.828.278,38	2.126.881,79	44	25

2016 yılı yatırım programında yer alan 6 adet projeden 3 adet proje tamamlanmış, 2 adet inşaat devam etmektedir.1 adet iş ise ihale aşamasındadır.

### SAĞLIK HİZMETLERİ ÇALIŞMALARI

HİZMET TÜRÜ	ÖDENEK	HARCAMA	PARASAL GERÇEKLEŞME %	FİZİKİ GERÇEKLEŞME %
SAGLIK HİZMETLERİ	4.308.781,15	3.551.296,86	41	50

2016 yılı yatırım programında yer alan 16 adet projeden 8 adedi tamamlanmış, 6 adet proje devam etmekte olup, 2 adet iş ise ihale aşamasındadır.

### PLAN PROJE YATIRIM VE İNŞAAT MÜDÜRLÜĞÜ YATIRIMLARI (GENEL)

- Bunlara ilave olarak 2016 yılında müdürlüğümüze toplam 4211 adet resmi evrak gelmiş olup; hepsine işlem yapılmıştır.
- Müdürlüğümüzce 2016 yılında 134 adet doğrudan temin yoluyla ihale yapılmış olup, toplam 1.015.010,40 TL harcama yapılmıştır.

## İMAR KENTSEL VE İYİLEŞTİRME MÜDÜRLÜĞÜ

- Müdürlüğümüz görev, yetki ve çalışma esaslarında;
- Harita ve İmar Planı Faaliyetleri,
  - İnşaat Ruhsatı ve Denetim Faaliyetleri,
  - KUDEB ve Kültür Faaliyetleri işleri yapılmaktadır.

### HARİTA ve İMAR PLANI FAALİYETLERİ

- Kangal Kalkım imar planı işi için 27.10.2016 tarih 21407 sayılı yazımız ile son değişiklikler yapılarak Kültür ve Turizm Bakanlığı'na (Yatırım İşletmeler Genel Müdürlüğü) onaylanmak üzere gönderilmiştir. Kültür ve Turizm Bakanlığı'nın 28.12.2016 tarih ve 235498 sayılı yazıları ile; imar planları ve plan açıklama raporları Bakanlığın Plan İnceleme ve Değerlendirme Kurulu'nun (PDİK) 11.11.2016 tarih ve 247/10 sayılı kararına göre plan müellifi tarafından düzenlenerek onaylanması talep edilmiştir. Gerekli düzenlemeler yapılarak Bakanlığa sunulacak şekilde getirilmesi için planlar ilgili müellife gönderilmiştir.
- Merkez/ Güney-Hanlı-Kayadibi Köyleri imar planı yapım işleri tamamlanmış ve ihale bedelleri ödenmiştir.
- Sivas İli Belediye ve mücavir alan sınırları dışında kalan Akıncılar-Doğanşar-Hafik-Koyulhisar-Merkez-Suşehri ilçelerinde 156 köy, Gemerek-Kangal-Gürün-Şarkışla-Ulaş-Yıldızeli ilçelerinde 160 köy, Divriği- İmranlı-Zara ilçelerinde 170 köy olmak üzere toplam 486 adet köyde köy yerleşik alanı ve çevresinin tespit işlemi işine ait köy krokileri tamamlanmış olup, ihale bedelleri ödenmiştir.
- Yıldızeli-Sıcak Çermikte halihazır harita-jeolojik etüd-imar planı işine ait halihazır harita ve imar planına esas jeolojik-jeoteknik etüd işlemleri onaylanmıştır. Kültür ve Turizm Bakanlığı'nın 28.12.2016 tarih ve 235499 sayılı yazıları ile; imar planları ve plan açıklama raporları Bakanlığın Plan İnceleme ve Değerlendirme Kurulu'nun (PDİK) 11.11.2016 tarih ve 247/09 sayılı kararına göre plan müellifi tarafından düzenlenerek onaylanması talep edilmiştir. Gerekli düzenlemeler yapılarak Bakanlığa sunulacak şekilde getirilmesi için planlar ilgili müellife 04.01.2017 tarih ve 208 sayılı yazımız ile gönderilmiştir.
- Kangal/Havuz ve Zara/Kümbet Köylerinde 18. madde uygulaması işi için ihale yapılmış olup, çalışmalar devam etmektedir.
- Divriği halihazır harita koruma amaçlı imar planı ve kentsel tasarım projesi ihalesi Kültür Bakanlığı elemanları ile birlikte Müdürlüğümüz tarafından yapılmış olup, halihazır harita ve jeolojik etüd raporları onaylanmıştır. Kontrollük Kültür Bakanlığınca yapılmaktadır.
- Zara-Ekinli, Zara-Kürünlü, Merkez-Kayadibi (2 adet), Suşehri-Gözköy, Divriği -Höbek, Merkez-Menşurlu, Zara-Ütük, Şarkışla-Polatpaşa olmak üzere toplam 9 adet GES projeleri işi imar planları İdaremizde onaylanmıştır.
- Şarkışla-Polatpaşa ve Şarkışla-Maksutlu Köylerinde yapılacak olan akaryakıt istasyonu mevzi imar planları İdaremizde onaylanmıştır.
- Hafik-Koşutdere (beton santrali), Gölova-Bozat (konut amaçlı), Suşehri-Güneyli (konut amaçlı) Köylerinde yapılacak olan mevzi imar planı çalışmaları için Kurum görüşleri beklenmektedir.
- Kangal-Hamal Köyü GES projesi imar planı çalışması için Kurum görüşleri beklenmektedir.

- 11 adet halihazır harita İdaremizce onaylanmıştır.

### **442/3367 Sayılı Köy Kanunu Gereği Yapılan Köy Yerleşim Alanı İmar Planları;**

- 8 adet köyün, Maliyeden Köy Tüzel kişiliği adına devri yapılarak ifaz dosyası hazırlanmıştır.
- 4 adet köyün halihazır haritaları ve imar planları hazırlanarak mera tahsis değişikliği için Sivas İl Gıda Tarım ve Hayvancılık Müdürlüğü'ne gönderilmiştir.
- 2 adet köyün halihazır haritaları ve imar planları yapılmıştır. Plan içerisinde kalan şahıs arazilerinin köy tüzel kişiliği adına devir işlemlerinin tamamlanması beklenmektedir.
- 8 adet köyün halihazır haritaları İdaremizce yapılmıştır. 2017 yılı içerisinde İmar planları ve jeolojik etüdleri ihale yoluyla yaptırılacaktır.
- 3 adet köyün Mal Müdürlüklerinden köy tüzel kişiliğine bedelsiz devri talep edilmiştir.
- 2 adet köyde 18. Madde uygulaması yapılmaktadır.
- 2 adet köyde ön etüt ve yer seçimi tespit komisyonunca inceleme yapılmıştır.



Hafik-Sofular Köyünün Mevcut Hali



Hafik-Sofular Köyü Köy Yerleşim Alanı Yapılmış Hali



Zara- Sarıyusuf Köy Yerleşim Alanı Çalışması



İmar Yollarının Açılması Çalışmaları

- Özel İdare görev alanı içerisinde yer alan İmar İşlemleri kapsamında ; 93 adet ifraz-yola terk ve tevhid,

156 adet cins değişikliği ve satış işlemi, 136 adet hisseli satış, 56 adet imar durumu çalışması, 128 adet 4753 Sayılı Kanun gereğince yapılan mahkeme yazışmaları, 486 adet köy yerleşik alan çalışması ve 122 adet genel yazışmalar olmak üzere toplam 1177 adet arazi ve büro çalışmaları yapılmıştır.

## RUHSAT FAALİYETLERİ

- ❖ Köy yerleşik alan sınırları dışında kalan yapıların fen, sanat ve sağlık kurallarına uygun olarak yapılmalarını sağlamak amacıyla 158 adet yapı ruhsatı ve 57 adet yapı kullanma izin belgesi düzenlenmiştir.
- ❖ Yapı ruhsatı için alınan hizmet bedeli tutarı 116.952,41 TL ve yapı kullanma izin belgesi için alınan hizmet bedeli tutarı 107.457,80 TL olup, toplam hizmet bedeli tutarı 224.410,21 TL'dir.
- ❖ İl genelinde yapılan incelemeler sonucunda 27 adet inşaat durdurma kararı, 12 adet bina/inşaat yıkım kararı verilmiş olup, yıkım işlemlerinin gerçekleştirilmesi için alınan Valilik Oluru doğrultusunda yıkım kararları ilgili İlçe Özel İdare Müdürlüğü'ne ve yapı sahiplerine tebliğ edilmiştir.
- ❖ Merkez İlçede yer alan köylerin köy yerleşik alanı sınırları içerisinde, vatandaşların yaptırmış oldukları ruhsattan muaf olan yapı inşaatlarından tamamlanan ve iskan için İdaremizden izin almak amacıyla talepte bulunulan yapılardan 34 adedine ilgili Kurum görüşü alınarak fen, sanat ve sağlık kurallarına uygun olduğuna dair olumlu görüş verilmiştir. Merkez İlçe dışındaki diğer İlçelerde fen, sanat, sağlık kurallarına uygunluk denetimi yetkisi İlçe Özel İdare Müdürlüklerine Valilik Oluru alınarak devredilmiştir. Ruhsat faaliyeti kapsamında görüş, muafiyet vs. olmak üzere toplam 408 adet genel yazışma yapılmıştır.

## KUDEB FAALİYETLERİ

### DİVRİĞİ-Tevrüzlü Konağı

- Sivas İli, Divriği İlçesinde yer alan Tevrüzlü Konağı Restorasyon Projesi çalışması 2016-2017 yılı sari iş olarak 1.050.000,00 TL'ye Merkez İlçe Köylere Hizmet Götürme Birliğince Tuna İnşaat ve Restorasyon' a ihale edilmiş olup 14.07.2016 tarihinde yer teslimi yapılarak restorasyon çalışmaları başlamış ve iş %70 oranında tamamlanmıştır. Mevsim şartlarının uygun olmaması sebebi ile 15.11.2016 tarihinde iş tatil edilmiş ve 15.04.2017 tarihinde işe başlanması planlanmaktadır. Devam eden restorasyon çalışmasına yüklenici firmaya 3 ayı hakediş ile birlikte 870.231,15 TL'lik (KDV dahil) toplam hak ediş ödemesi yapılmıştır.



Tevrüzlü Konağı Görünümü

### GÜLOVA-Çoban Baba Türbesi

- Sivas İli, Gölova İlçesi, Çobanlı Köyünde bulunan tescilli Çoban Baba Türbesi Restorasyon uygulama işi 29.07.2015 tarihinde Tuna İnşaat ve Restorasyona 180.000,00 TL' ye ihale edilmiş olup, 06.08.2015 tarihinde

işe başlanmıştır. Restorasyon çalışması biten işin 25.04.2016 tarihinde geçici kabulü yapılarak iş tamamlanmıştır. Restorasyon uygulaması için 31.366,25 TL'lik keşif artışı ile toplam 211.366,25 TL (KDVdahil) ödeme yapılmıştır. Kesin kabul henüz yapılmamıştır.



Çoban Baba Türbesi Restorasyon öncesi ve sırasında

### MERKEZ-Terzioğlu Konağı

- Sivas İli, Merkez İlçe, Gökmedrese Mahallesinde bulunan mülkiyeti Sivas Belediyesine ait tescilli Terzioğlu Konağı Restorasyon uygulama işi 29.07.2015 tarihinde Tuna İnşaat ve Restorasyona 400.000,00 TL' ye ihale edilmiş olup 06.08.2015 tarihinde işe başlanmıştır. Restorasyon çalışmaları tamamlanmış ve 16.05.2016 tarihinde işin geçici kabulü yapılmış olup iş sözleşme bedeli ve 116.262,30 TL keşif artışı ile 516.262,30 TL'ye (KDV dahil) bitirilmiştir. Kesin kabul henüz yapılmamıştır.



Terzioğlu Konağı Görünümü



Terzioğlu Konağı Restorasyon Sonrası Görünümü

### MERKEZ-Eskiapardı Köyü Konuk Odası

- Sivas İli, Merkez İlçe, Eski Apardı Köyünde yer alan Mehmet GÜLER Konuk Odası 30.04.2015 tarihinde Mimar Ahmet Turan AYTAĞ'a 21.300,00 TL'ye ihale edilerek Projeler tamamlanmıştır. Hazırlanan projeler Kültür Varlıklarını Koruma Kurulunca 02.03.2016 tarih ve 2621 sayılı kararla onaylanmış olup onarıma başlamadan önce çatı projesi ve askıya alma projesi Kurul tarafından kabul gördükten sonra uygulamaya başlanması önerilmiştir. Çatı statik proje hesaplarının yapılarak Bölge Kurulu toplantısında değerlendirilmiş ancak uygun bulunmamıştır. Projenin tekrar kurula sunulmasına karar verilmiştir.



Mehmet GÜLER Konuk Odası Görünümü

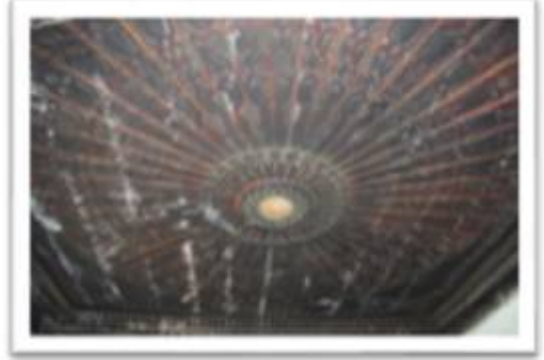

Mehmet GÜLER Konuk Odası Tavan Görünümü

### KOYULHİSAR-Şükrü Demircan Evi

- Sivas İli, Koyulhisar İlçesinde yer alan Şükrü DEMİRCAN Konağı 28.07.2015 tarihinde Mimar Ahmet Turan AYTAK'a 59.100,00 TL'ye ihale edilmiştir. Tamamlanan revize projeler Koruma Kuruluna iletilmiş olup, hazırlanan projeler koruma kurulunca 10.12.2016 tarih ve 3283 sayılı karar ile uygun bulunmamış ve önerilen eksikliklerin giderilerek tekrar Kurula sunulmasına karar verilmiştir.



Şükrü Demircan Evi Görünümü

### MERKEZ-Rum Kilisesi

- Sivas İli, Merkez İlçe, Tavra Deresi Mevkiinde bulunan Mülkiyeti Maliye Hazinesine ait tescilli Rum Kilisesi proje çalışmalarının tamamlanabilmesi için 755 ada, 20-21 parselin yola terk ve ifraz dosyası Belediye'de hazırlanarak Kültür Varlıklarını Koruma Kuruluna iletilmiş ve 04.03.2016 tarih ve 2664 sayılı kararla tehvid ve ifraz işlemi uygun bulunmuştur. İfraz dosyası tescil edilerek kilisenin bulunduğu alan 755 Ada, 23 Parsel olarak Maliye Hazinesi olarak tescili yapılmıştır. 24.05.2016 tarih ve 10245 sayılı yazımız ile ( Emlak ve İstimlak Md. ) söz konusu parselin İdaremiz adına tahsisi talep edilmiştir. 12.05.2016 tarih ve 2816 sayılı Koruma Kurulu kararı ile kilise için hazırlanan onarıma ve çevre düzenine yönelik rölöve projesinin uygun bulunduğu restitüsyon ve restorasyon projelerinin uygun bulunmadığı yönünde karar verilmiş olup, eksiklikler giderilerek yapılacak olan ilk Kurul toplantısına iletilmesine karar verilmiştir.



Rum Kilisesi Görünümü



Rum Kilisesi İç Görünümü



## MERKEZ-İNÖNÜ Konağı Sosyal Tesis Projesi

- Sivas İli, Merkez İlçe, Bahtiyarbostan Mahallesinde bulunan mülkiyeti İdaremize ait tescilli İnönü Konağı bahçesine yapılması düşünülen Sosyal Tesisle ilgili Belediye Meclisinden gerekli imar plan değişikliği onaylanmış olup, plan değişikliği Sivas Kültür Varlıklarını Koruma Bölge Kurulu tarafından 07.12.2016 tarih 175 sayılı karar ile uygun bulunmamıştır. Projesi 86.000,00 TL'ye Metin KESKİN Mimarlık ofisine ihale edilen projelendirme işi imar plan değişikliğinin uygun bulunmaması sebebiyle iptal edilecektir.



İNÖNÜ Konağı Restorasyon Öncesi



İNÖNÜ Konağı Restorasyon Sonrası

### ZARFIYIN KURUM ÖDENEK DURUMU

#### KATKI PAYI HESABINDAN TARİHİ ESER ONARIMI İÇİN AYRILAN ÖDENEK DURUMLARI

İşin Adı		Proje	İ. Baş. T.	İ. Bitim T.	İ. Bütçeli	Kağıt/Arıp	Toplam (KDV Dahil)	Ayrılan Ödenek Durumu	Ödenen Hakediş Bakiyesi (KDV Dahil)	Ödenecek Tutar (KDV Dahil)	
Tevrüdü Konağı (0016-2017 tarihli)	Uygulama	Alpaslan HİMYAR	14.07.2016	20.10.2017	1.050.000,00	0,00	1.239.000,00	885.000,00	Katki Payı	870.231,15	368.768,85
Merkez İnönü Konağı (sos. tes.)	Proje	Metin KESKİN	22.01.2015	22.05.2015	86.000,00	0,00	86.000,00	90.000,00	Katki Payı	PROJE İPTAL EDİLECEK	86.000,00
Kayulu Hisar Şükri DEMİRCAN evi	Proje	A. Tuğrul ATAĞI	10.08.2015	07.12.2015	59.100,00	0,00	59.100,00	90.000,00	Katki Payı	0	59.100,00
				Toplam	1.195.100,00	0,00	1.384.100,00	1.065.000,00		870.231,15	513.868,85
01.01.2017 YILI KATKI PAYI HESABINDA BULUNAN ÖDENEK MİKTARI					993.159,50						
2017 YILINDA KATKI PAYINDAN ÖDENECEK MİKTAR					513.868,85						
2017 YILI TAHSİS YAPILABİLECEK KATKI PAYI ÖDENEĞİ					479.290,65						

## EMLAK VE İSTİMLAK MÜDÜRLÜĞÜ

### EMLAK VE İSTİMLAK MÜDÜRLÜĞÜ ÇALIŞMALARI

KONUSU	AÇIKLAMA
EĞİTİM TESİS ALANI KAMULAŞTIRMALARI	Altıntabak, Orhangazi, Gökçebostan, Kılavuz ve Aydoğan Mahallerinde Toplam 7 Ad. Eğitim Tesis Alanında Kamulaştırma Çalışması devam etmektedir.
YILDIZDAĞI KIŞ SPORLARI VE TURİZM MERKEZ KAMULAŞTIRMA ÇALIŞMASI	1- Yıldız Dağı Kış Sporları Merkezi Kamulaştırmasında 2 parselin davası devam etmektedir. 2- Yol Kamulaştırması kapsamında 6 parselin davası devam etmektedir. 3- Kanalizasyon yapım projesi çerçevesinde kamulaştırma çalışmaları devam etmektedir.
AKINCILAR SEVİNDİK GRUP YOLU KAMULAŞTIRMA ÇALIŞMASI	Kamulaştırma Çalışması Tamamlanmıştır.
ZARA PAZARCİK YOLU	Zara Pazarcık yolu kapsamında, kamulaştırılması talep edilen Çulhalı köyü 120 ada 8 parselle ilgili kamulaştırma sürecinde taşınmaz maliki ile uzlaşma sağlanamamış olup, Dava süreci devam etmektedir.
GÜRÜN TEPECİK KÖYÜ FOSEPTİK ÇUKUR YERİNİN KAMULAŞTIRILMASI	Kamulaştırma Tamamlanmış olup, Tapu Tescili beklenmektedir.
YILDIZELİ BAKİMEVİ	Yıldızeli İlçesi Özel İdare Bakımevi Makine Parkı ihtiyacında Kullanılmak üzere, Yıldızeli Belediyesine ait Salihye Mahallesi, 451 Ada, 1 Parselde bulunan 10.650,38 m <sup>2</sup> yüzölçümlü taşınmaz, 130.467,15 TL. Bedel Karşılığında Kamulaştırılmıştır.
SURP KEVORK KİLİSESİ	Akdeğirmen Mahallesi 755 Ada, 20-21 Numaralı Parsellerde Askeri Alan içerisinde Kalan Tarihi Surp Kevork Kilisesinin İfraz İşlemi tamamlanarak 17.05.2016 tarihinde Akdeğirmen Mahallesi 755 ada, 23 parselde 12.224,93 m <sup>2</sup> olarak Maliye Hazinesi adına tescili gerçekleştirilmiş olup; 24.05.2016 tarihinde Tescilli Kilisenin Özel İdareye tahsisi talep edilmiştir.
KAYAK SİMİLASYON MERKESİ	Akdeğirmen Mahallesinde yapılması planlanan Kayak Simülasyon Merkezinin, Mülkiyeti İdaremize ait 91 Ada, 68 Nolu Parselde 5768,68 m <sup>2</sup> 'lik Ayrı bir parsel oluşturulması için İmar Plan Tadilatı yapılması yönünde öneri planı hazırlanarak Sivas Belediyesine Müracaat

	edilmiştir.
<b>MAKİNE İKMAL TESİSLERİ (ACELE KAMULAŞTIRMA)</b>	Makine İkmal Tesisleri yapımı için Kuzey Çevre yolu bitişiğinde ve İmar Planı dışında kalan 70.000 m <sup>2</sup> yüzölçümlü taşınmaz, İmara Uygun Hale Getirilerek 2942 Sayılı Kamulaştırma Kanununun 27. Maddesi çerçevesinde, Bakanlar Kurulundan Acele Kamulaştırma Kararı alınarak dosya Sivas Asliye Hukuk Mahkemesine sunulmuştur.

### EMLAK VE İSTİMLAK MÜDÜRLÜĞÜ ÇALIŞMALARI

KONUSU	AÇIKLAMA
<b>İMAR UYGULAMALARI</b>	<ul style="list-style-type: none"> <li>➤ 86 Adet İfraz ( Ayırma)</li> <li>➤ 23 Adet Yola Terk</li> <li>➤ 5 Adet İmar Plan Değişikliği</li> <li>➤ 5 Adet Tevhit (Birleştirme)</li> <li>➤ 3 Adet 18. Madde Uygulaması</li> <li>➤ 1 Adet İlave İmar Planı</li> </ul> <p>olmak üzere toplamda 123 <u>Adet</u> uygulama gerçekleştirmiştir.</p>
<b>ŞARKIŞLA ÂŞIK VEYSEL KÜLTÜR MERKEZİ</b>	İdaremiz ile Şarkışla Belediyesi arasında yapılan takas neticesinde, Kayalıyokuş Mahallesi 132 ada 376 parseldeki 4.187,99 m <sup>2</sup> yüzölçümlü taşınmaz ve üzerinde bulunan Kültür Merkezi idaremiz mülkiyetine geçmiştir.
<b>ÖZEL İDARE-MALİYE HAZİNESİ TAŞINMAZ TAKAS TEKLİFLERİ</b>	<ul style="list-style-type: none"> <li>❑ Sivas Defterdarlığından; <u>KAMU YATIRIMLARINDA</u> değerlendirilmek üzere atıl vaziyette bekleyen Maliye Hazinesinin Sivas İli Gürün İlçesi Hacılar Mahallesi 311 ada, 1 parselindeki 1.179.116,75 m<sup>2</sup> yüzölçümlü ham toprak vasıflı taşınmaz ve yine Maliye Hazinesi mülkiyetindeki Sivas Merkez, Örtülüpınar Mahallesi 338 ada, 34 parselinde kayıtlı 15 bağımsız bölüm numaralı taşınmazlara karşılık Sivas İl Özel İdaresi Mülkiyetindeki İmranlı İlçesi Vali Tuncel Mahallesi, 652 ada, 11 numaralı parselde kayıtlı 18.029,83 m<sup>2</sup> yüzölçümlü taşınmaz ile Takası teklif edilmiştir.</li> <li>❑ Sivas Defterdarlığından; <u>VALİLİK EK HİZMET BİNASI</u> yapılmak üzere, Sivas İl Özel İdaresi Mülkiyetindeki, Sivas Merkez, Akdeğirmen Mahallesi, 91 ada, 69 parselde kayıtlı 18.000,80 m<sup>2</sup> yüzölçümlü arsa vasıflı taşınmaza karşılık Maliye Hazinesi mülkiyetindeki Sivas Merkez, Kılavuz Mahallesi, 6070 ada, 5 parselde kayıtlı 24.968,65 m<sup>2</sup> yüzölçümlü arsa vasıflı taşınmaz ve Kılavuz Mahallesi, 6072 ada, 1 parselde</li> </ul>

kayıtlı taşınmazda bulunan 326,98 m<sup>2</sup>'lik Maliye Hazinesi hissesi ile Takası teklif edilmiştir.

## **SİVAS İL ÖZEL İDARESİ İLE MALİYE HAZİNESİ ARASINDA TAKASI GERÇEKLEŞTİRİLEN TAŞINMAZLAR**

### **HAZİNE TAŞINMAZLARI:**

- 1- Alibaba Mahallesi 3457 ada, 2 parsel nolu 3.780,00 m<sup>2</sup> yüzölçümlü arsa,
- 2- Alibaba Mahallesi 3497 ada, 2 parsel nolu 10.998,00 m<sup>2</sup> yüzölçümlü arsa,
- 3- Kardeşler Mahallesi, 5486 ada, 16 parsel nolu 20.544,00 yüzölçümlü,
- 4- Kılavuz Mahallesi, 880 ada, 11 numaralı parsel nolu 9.464,50 m<sup>2</sup> yüzölçümlü tarla,
- 5- Yenişehir Mahallesi, 5484 ada, 1 parsel nolu 33.574,44 m<sup>2</sup> yüzölçümlü tarla,
- 6- Yenişehir Mahallesi, 5484 ada, 22 parsel nolu 87.678,93 m<sup>2</sup> yüzölçümlü tarla,
- 7- Yenişehir Mahallesi, 5484 ada, 24 parsel nolu 53.405,15 m<sup>2</sup> yüzölçümlü tarla.

### **ÖZEL İDARE TAŞINMAZLARI:**

- 1- Altıntabak Mahallesi, 647 ada, 161 parsel nolu 6.400,00 m<sup>2</sup> yüzölçümlü Arsa,
- 2- Altıntabak Mahallesi 647 ada, 163 parsel nolu 5.333,56 m<sup>2</sup> yüzölçümlü Arsa,
- 3- Altıntabak Mahallesi, 1867 ada, 1 parsel nolu 5.145,98 m<sup>2</sup> yüzölçümlü arsa,
- 4- Aydoğan Mahallesi 3364 ada, 4 parsel nolu 6.213,96 m<sup>2</sup> yüzölçümlü arsa,
- 5- Kılavuz Mahallesi, 2525 ada, 2 parsel nolu 8.998,00 m<sup>2</sup> yüzölçümlü arsa,
- 6- Mısmırmak Mahallesi, 4679 ada, 1 parsel nolu 3.078,63 m<sup>2</sup> yüzölçümlü arsa,
- 7- Yeni Mahalle, 672 ada, 728 parsel nolu 5.535,83 m<sup>2</sup> yüzölçümlü arsa,

Yukarıda belirtilen taşınmazlar, Başbakanlığın 09.01.2017 tarih, 79 sayılı yazısı ile 2012/15 sayılı Genelge kapsamında izin verilerek bedel gözetmeksizin Karşılıklı Trampa yolu ile TAKASI gerçekleştirilmiştir.

## DESTEK HİZMETLERİ MÜDÜRLÜĞÜ 2016 YILI FAALİYETLERİ

### DESTEK HİZMETLERİ MÜDÜRLÜĞÜ FAALİYETLERİ İHALE BİRİMİ

2016 yılı içinde Destek Hizmetleri Müdürlüğüne gelen toplam ihale sayısı 249 olup; yapılan ihalelerin toplam sözleşme bedelleri: 153.643.815,64 - TL. dir. (KDV Hariç)

31.12.2016 tarihi itibarıyla:

- ❖ 2016 yılı içinde 249 adet ihale yapılmış olup;
- ❖ İhalesi biten işler 225 adettir.
- ❖ Sözleşmesi aşamasında olan işler 2 adettir.
- ❖ İhalesi devam eden işler 1 adettir.
- ❖ İhalesi yapılacak olan işler 9 adettir.
- ❖ İhalesi iptal olan işler 12 adettir.

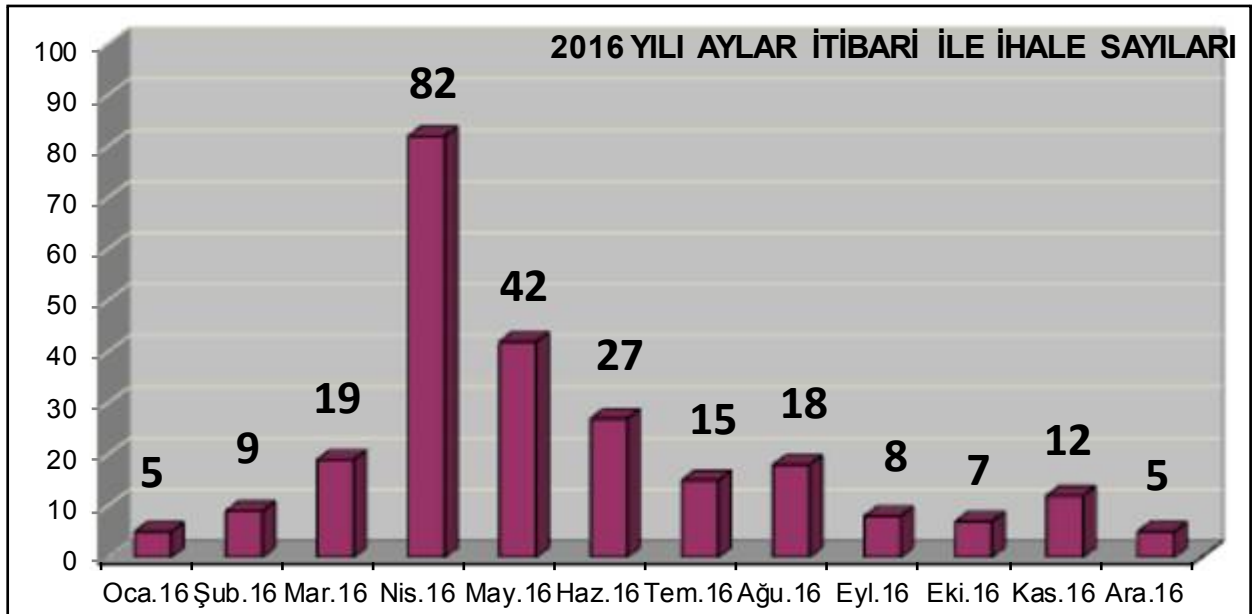

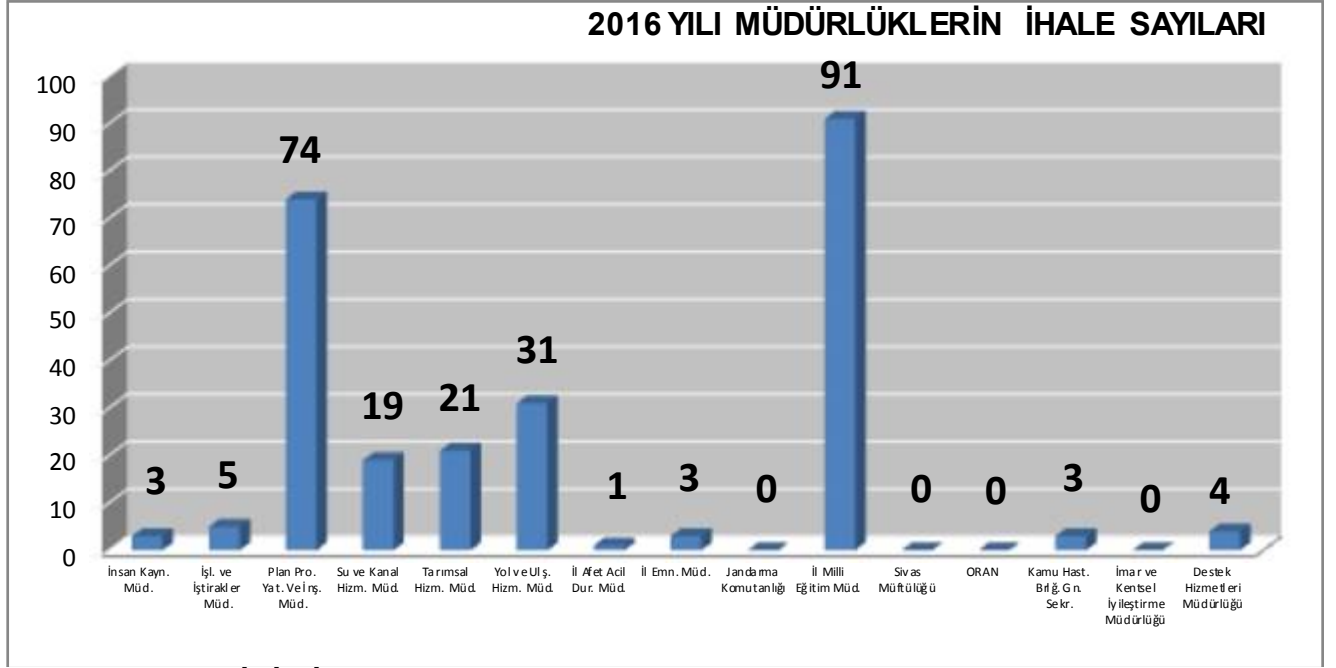

**SATIN ALMA BİRİMİ  
DOĞRUDAN TEMİN İŞLERİ:**

- 4734-22/d maddesi kapsamında 2016 yılı içerisinde toplam **669** adet harcama yapılmış ve bu harcamaların toplamı **4.566.518,30 TL** dir.
- Destek Hizmetleri Müdürlüğü **574** adet **3.662.660,65 TL**.
- Özel Kalem Müdürlüğü **95** adet **903.857,65 TL** dir.

**4734 Sayılı Kamu İhale Kanunu Kapsamında Yıllar İtibari ile Uygulanan İhale Usul ve Tutarları**

İHALE ŞEKLİ	3-i madde	19. madde	21 - f madde	22 a-b madde	22 - c madde	22 - d madde	Sözleşme Bedeli
2012	398.670,00	46.576.736,71		221.656,34	160.069,53	3.728.576,34	46.975.406,71
2013	-	59.265.010,80	-	-	33.918,86	2.600.749,54	59.265.010,80
2014	-	57.713.678,76	-	-		2.187.552,32	57.713.678,76
2015	-	111.193.102,38	-	399,84	11.670,00	3.811.939,83	111.193.102,38
2016	-	153.643.815,64	-	-	19.850,00	4.546.668,30	153.643.815,64

**TERÖR BİLGİ NOTU**

5233 sayılı Terör ve Terörle Mücadeleden Doğan Zararların Karşılınması Hakkında Kanun hükümleri uyarınca; Komisyon Başkanlığına 337 adet müracaat yapılmış, İlgisi nedeniyle 118 adedi başka illere gönderilmiştir.

İlimiz sınırları içerisinde gerçekleşen olaylarla ilgili olarak dilekçe sayısı 219 adettir. 66 adeti için tazminat ödenmesi kararlaştırılarak, 1.041.195,43 TL. İlgililere ödenmiştir. 153 adet

dilekçe sahibinin talebi ise yasa kapsamına girmemesi veya değişik nedenlerle reddedilmiştir. Kanunun yayımlandığı tarihten bugüne kadar Komisyon Başkanlığımıza 9 adet dava açılmış, 5 adedi Komisyonumuz lehine, 1 adeti ise aleyhine sonuçlanmıştır. 3 adet dava ise henüz sonuçlanmamıştır.

## **RUHSAT VE DENETİM MÜDÜRLÜĞÜ 2016 YILI FAALİYETLERİ**

19.11.2012 tarih ve 142 sayılı İl Genel Meclisinin 2012/142 Sayılı Kararı ile, İl Özel İdaresi Görev Yetki ve Çalışma Esasları Yönetmeliğinde;

### **Ruhsat ve Denetim Müdürlüğü**

- 1) Ruhsat Hizmetleri,
- 2) Ruhsat Denetim Hizmetleri.

#### **Ruhsat Hizmetleri**

- 167 sayılı Yeraltı Suları Hakkında Kanunun 4. maddesiyle verilen kaynak sularını ihale ederek kiraya verilmesini sağlamak,
- 3213 sayılı Maden Kanunu uyarınca 1 (a) Grubu (kum ve çakıl) maden alanlarını belirleyip, ihale edilerek, kişi ve kurumlara ruhsat vermek,
- 3213 sayılı Kanun Kapsamında ve Enerji ve Tabii Kaynaklar Bakanlığının hammadde üretim izin taleplerinin değerlendirilmesi hususunda verdiği yetkiye dayanarak Karayolları ve DSİ Müdürlüğü gibi resmi kuruluşların yol ve baraj yapımında ve belediyelerin altyapı hizmetlerinde kullanılmak üzere ihtiyaç duyulan hammaddelerin ruhsatlarını vermek,
- 3572 ve 2559 sayılı kanun kapsamında Belediye Mücavir Alanı dışındaki tüm iş yerlerine ve umuma açık istirahat ve eğlence yerlerine ruhsat vermek, 3572 sayılı İşyeri Açma ve Çalışma Ruhsatlarına Dair Kanun uyarınca; Büyükşehir Belediyesi ve Belediye mücavir alanı dışında kurulacak 1.Sınıf Gayri Sıhhi Müesseseler ile Belediye Hududu ve Mücavir alan dışında açılacak tüm 2. ve 3. Sınıf Gayri Sıhhi Müesseselerin, incelenmesi, ruhsatlandırılması işlerini yapmak, 3213 sayılı Maden Kanunu Kapsamında bütün maden ocakları ve işletmelerine Gayri Sıhhi Ruhsatlarını vermek,
- 4628 sayılı Elektrik Piyasasında Lisanssız Elektrik üretimine ilişkin kanun uyarınca Su Kullanım Hakkı İzin Belgesi vermek,
- 5686 sayılı Jeotermal Kaynaklar ve Doğal Mineralli Sular Kanunu uyarınca; arama ve işletme ruhsatlarını vermek ve denetlemek,
- Yukarıda sayılan iş ve işlemlerin defter kayıtlarını tutmak, verilen ruhsatları ilgili kurum ve kuruluşlara bildirmek,
- Yukarıda belirtilen kanunlarla verilen her türlü ruhsatlarla ilgili olarak ruhsatın verildiği İlçe Kaymakamlıklarına bilgi vermek.

#### **Ruhsat Denetim Hizmetleri**

- 167 sayılı Yer altı Suları Hakkında Kanun ve Kaynak Sularını denetimini yapmak,
- 3213 sayılı Maden Kanunu uyarınca 1(a) Grubu (kum ve çakıl) maden alanlarının, Maden işletme ve sevkiyatının Maden Kanunu ve 1(a) Grubu Madenleri İle İlgili

- Uygulama Yönetmeliği'ne uygun olarak; sevk fişi ile, ruhsatlı alanlardan yapıp yapılmadığını sürekli olarak denetlemek, izinsiz sevkiyata müsaade etmemek,
- 3213 sayılı Maden Kanunu uyarınca işletilen tüm maden sahalarındaki maden sevkiyatının Maden Kanunu ve Maden Kanununun Uygulama Uygulama Yönetmeliğine uygun olarak yapıp yapılmadığını, (MTA gibi ihtisas kuruluşlarından alınacak elamanlarla birlikte) sürekli denetlemek,
  - 2559 sayılı Polis Vazife ve Selahiyeti Kanunu uyarınca, Belediye Hududu ve Mücavir Alanı Dışında Kalan Umuma Açık İstirahat ve Eğlence yerlerinin denetimlerini yapmak,
  - 3572 sayılı İşyeri Açma ve Çalışma Ruhsatlarına Dair Kanun Hükmünde Kararnamenin Değiştirilerek Kabulüne Dair Kanun uyarınca; Belediye Hududu ve Mücavir Alanı dışında kalan tüm işyeri ve işletmelere İşyeri Açma ve İşletme Ruhsatı verilmesi hususunda inceleme yaparak, buraların devamlı denetlenmesini sağlamak,
  - 5272 sayılı Belediye Kanunu uyarınca, Büyükşehir Belediyesi ve İl Belediyesi hududu ve Mücavir alanı dışında kurulacak 1.Sınıf Gayri Sıhhi Müesseseler ile Belediye Hududu ve Mücavir alan dışında kurulacak tüm 2. ve 3.Sınıf Gayri Sıhhi Müesseselerin incelenmesi, ruhsatlandırılması ve sonrasında devamlı surette denetiminin yapılmasını sağlamak,
  - Yukarıda sayılan iş ve işlemlerin defter kayıtlarını tutmak,
  - İlçelerde faaliyet gösterecek işletmelere verilen ruhsatları İlçe Özel İdare Müdürlüklerine bildirmek,
  - Bundan böyle yasalarla verilecek benzeri görevleri yürütmek, olarak tanımlanmıştır.

## **2016 YILI FAALİYETLERİMİZ**

- ✓ Müdürlüğümüzce; I(a) Grubu Kum-Çakıl-Ariyet Ocakları İşletme Ruhsatı, Hammadde Üretim İzinleri, İşyeri Açma ve Çalışma Ruhsatları, Jeotermal Kaynaklar Arama-İşletme Ruhsatları, İçilebilir kaynak Sularının kiralanması ve 1000 kw'nın altında Hidro Elektrik Santrallerine Su Kullanım İzni verilmekte ve bunların denetimleri yapılmaktadır. Ayrıca, kiralanmış kum ocaklarının ve jeotermal kaynakların yıl içerisinde ödemeleri gereken devlet haklarının ödenmesi ile ilgili takipler yapılmaktadır.





- ✓ Aralık ayı sonuna kadar 953 adet denetim yapılarak; I(a) Grubu Maden (arıyet ve kum-çakıl) Ocaklarının, Hammadde Üretim İzni olan sahaların ve diğer Maden Ocaklarının mevzuata uygun olarak çalışıp çalışmadıkları, doğaya ve çevreye zarar verip vermedikleri, ürettikleri maden, kum-çakıl ve taş ocaklarının nakliye esnasında düzenlenmesi gereken sevk fişi kontrolleri yapılmaktadır.



- ✓ İdaremiz adına ruhsatlı Sıcak Çermik Jeotermal sahasında 1 adet yeni kuyu açılmış olup, mevcut kuyularda tadilat yapılmıştır. Ömrünü tamamlamış 1 adet kuyu ile villaların kaçak olarak açıp kullandıkları 1 adet kuyu kapatılmıştır. Sahada kaynak koruma etüt çalışmaları tamamlanarak, Kaynak Koruma Alanı Etüt Raporu Sayın Valimiz tarafından 13.03.2015 tarihinde onaylanmıştır. Yeni açılan MTA-7 kuyusu, İl Genel Meclisince Sıcak Çermik Turizm Altyapı Hizmet Birliğine (ÇETAP) devredilmiştir. MTA-2 Kuyusu Sivas Belediye Başkanlığınca işletilmekte olup İdaremizce denetimler yapılmaktadır. MTA-4 ve MTA-7 Kuyuları ise ÇETAP adına ruhsatlandırılmış olup; imar planının onaylanması ve su dağıtım projesinin hazırlanması sonrasında işletmeciyeye su tahsisi yapılacaktır. Bu yıl içerisinde MTA-4 kuyusuna ait bina yenilenmiş olup bina içerisine dağıtım vanalar yerleştirilmiştir.



Ayrıca Sıcak Çermik Jeotermal Sahasına ilişkin imar planı çalışmaları Kültür ve Turizm Bakanlığı ile organize olarak yürütülmektedir. Bu kuyulardaki su, turistik oteller, devre mülk yapmayı planlayan işletmelere tahsis edilerek İşletmecinin önünün açılması hedeflenmektedir.



- ✓ Jeotermal Kaynak Arama ve İşletme sahalarına ilişkin ruhsatlandırmalar ve ihaleler yapılarak söz konusu sahalardaki enerji potansiyeline ulaşmak üzere çalışmalar yapılmıştır. Sıcak Çermik, Soğuk Çermik, Kangal Balıklı Kaplıca, Suşehri Akçaağıl Çermiği, Şarkışla Ortaköy Çermiği için İşletme ruhsatı veren Birim Müdürlüğümüz bu sahaları yıl içerisinde rutin aralıklarla denetlemektedir.



- ✓ Kangal Kalkım Köyü Jeotermal Sahasına ilişkin Kaynak Koruma Raporu hazırlanmış ve bu Etüt Raporu onaylanmıştır. Kangal Kalkım Jeotermal Sahasında modern tesisler yapılarak İlimiz ekonomisine kazandırılması planlanmaktadır.



- ✓ İl Özel İdaresi adına ruhsatlı Kangal Kalkım Kaplıcasında tedavi amaçlı termal işletme tesisleri için alanın halihazır haritaları Jeolojik Etüt ve İmar Planı yapım çalışmaları tamamlanmış olup, Kültür ve Turizm Bakanlığına onaylanmak üzere gönderilmiştir. Kangal Balıklı Kaplıcada bulunan “doktor balıklar” ile aynı türden balıklar bulunmakta olup ilimiz için termal turizmi canlandırarak işletmeler kazanılacaktır. Kalkım Kaplıcasında imar planına göre çalışmalar devam etmektedir.



- ✓ Kromdan altına, demirden kömüre, mermerden bakıra pek çok değerli madenin üretilerek ekonomiye ve istihdama katkısını sağlamak amacıyla işyeri açma ve çalışma ruhsatları hızlı bir şekilde düzenlenmekte ve sonrasında mevzuata uygun denetimler yapılmaktadır.



- ✓ 22 adet, 1(a) Grubu Maden (kum-çakıl ocağı) sahası için işletme ruhsat bedeli olarak 243.889,80TL, 1 adet kum-çakıl ocağı sahası ihaleye çıkartılmış ve ihale bedeli olarak 306.000,00TL, 3 adet kum ocağına süre uzatımı verilmiş ve 269.229,00TL gelir elde edilmiştir. Ruhsat harçları dahil olmak üzere toplamda 896.906,00TL idaremiz bütçesine katkı sağlanmıştır.



- ✓ Karayolları 16.Bölge Müdürlüğü, DSİ 19.Bölge Müdürlüğü ve Belediyelerin ihtiyacı olan 1(a) Grubu Maden (ariyet ve kum-çakıl) ocaklarına 37 adet Hammadde Üretim İzin Belgesi verilmiştir.





- ✓ 30 adet (GSM) Gayri Sıhhi Müessese, 110 adet Maden GSM ve 7 adet Sıhhi Müessese olmak üzere toplamda 147 adet İşyeri Açma ve Çalışma Ruhsatı verilmiş ve denetimleri yapılmıştır.
- ✓ Enerji üretimine katkısı ile her geçen gün önemi artan Hidro-elektrik Santrallerine 17 adet İşyeri Açma ve Çalışma Ruhsatı Müdürlüğümüzce verilmiştir. 1000 KW altındaki Hidro elektrik santrallerine “su kullanım izni” verilerek yerel ekonominin güçlenmesi hedeflenmektedir.



## 2016 YILINDA VERİLEN RUHSATLARIN SAYISINI GÖSTERİR TABLO-1

RUHSAT ADI	RUHSAT SAYISI (Adet)
I(a) Grubu Maden İşletme Ruhsatı	1
Hammadde Üretim İzni	37
İşyeri Açma ve Çalışma Ruhsatı (Gayri Sıhhi Müessese)	30
İşyeri Açma ve Çalışma Ruhsatı (Maden Sahaları)	110
İşyeri Açma ve Çalışma Ruhsatı (Sıhhi Müessese)	7
Jeotermal Kaynak Arama Ruhsatı	-
Jeotermal Kaynak İşletme Ruhsatı	-
<b>TOPLAM</b>	<b>185</b>

## 2016 YILINDA YAPILAN İŞLERİN GENEL LİSTESİNİ GÖSTERİR TABLO-2

DENETİM ALANI	DENETİM SAYISI	KESİLEN CEZA SAYISI	TOPLAM CEZA TUTARI (TL)	TAHSİL EDİLEN CEZA TUTARI (TL)	TAHSİL EDİLECEK CEZA TUTARI (TL)
I (a) Grubu Madenler (Kum-Çakıl)	685	31	198.273,17	85.134,81 (%25 indirimli)	113.138,36
Hammaddeler	76	-	-	-	-
Jeotermal Kaynaklar	4	-	-	-	-
İşyeri Açma ve Çalışma Ruhsatları	178	6	6.686,00	4.532,00 (%25 indirimli)	2.154,00
Diğer Madenler	10	-	-	-	-
<b>TOPLAM</b>	<b>953</b>	<b>37</b>	<b>204.959,17</b>	<b>89.666,81</b>	<b>110.984,36</b>



### 2016 YILINDA ELDE EDİLEN GELİRLERİ GÖSTERİR TABLO -3

<b>RUHSAT HARCİ</b>	Gayri Sıhhi Müesseseler	29.290,00
	Jeotermal Kaynaklar	-
<b>1(a) GRUBU MADENLER (KUM-ÇAKIL OCAKLARI)</b>	İşletme Ruhsat Bedeli (22 ad.)	243.889,80
	Kum ocağı ihalesi, Ruhsat Taban ve İşletme Bedeli ile Teminat İradı (1 ad.)	77.788,00
	Kum ocağı ihale Bedeli (1 ad.)	306.000,00
	Süre uzatımı Bedeli (3 ad.)	269.229,00
<b>SEVK FİŞİ</b>	Satılan (1037 Adet)	13.481,00
<b>CEZALAR</b>	Kesilen Cezalar	204.959,17
	Tahsil Edilen	89.666,81
<b>MADEN PAYLARI</b>	Tahsil Edilen	1.736.350,00
	<b>TOPLAM (Tahsil Edilen)</b>	<b>2.765.694,61</b>

### 2016 YILINDA GELEN GİDEN EVRAK SAYISINI GÖSTERİR TABLO-4

GELEN	GİDEN	ENCÜMENDEN ÇIKAN KARAR	SMS ( e-mesaj )
1474	655	50	80

MADEN OCAKLARI VE TÜRLERİN İLÇELERE GÖRE DAĞILIMI																	
İLÇE ADI	I-a Grubu Madenler (Kum-Çakıl Ocakları İşletme Ruhsatları)	HAMMADELER (Kamu Kurumları)	MADEN TÜRLERİ														
			Altın	Bakır	Demir	Alçı, Jips Kireç	Kömür	Krom	Kurşun Çinko	Mangan	Mermer	Andezit/Bazalt Kalker	Kil	Talk	Tuz	Diğerleri	
AKINCILAR	-	3											2				
ALTINYAYLA	-	0											3	3			
DIVRIGİ	3	18			15		2	14					9				2
DOĞANŞAR	-	3						2				2	1				
GEMEREK	3	10						1				5	2				
GÖLOVA	1	4						1				1	3				
GÜRÜN	-	7				1		6				7	7	2			
HAFİK	3	19		1				6			5	3	7		3	1	
İMRANLI	-	2		3				5			1	3	5			1	4
KANGAL	-	10	1		2		4	12			1	1	22				
KOYULHISAR	8	7	1	1				5	2				3				
MERKEZ	1	28				8			13			14	26	5			1
SUŞEHİRİ	-	4		1				1			1	2	7				
ŞARKIŞLA	2	13				1		1				2	9				
ULAŞ	-	11				3		8					13	8			
YILDIZELİ	-	24			3		1	4				21	37	7			3
ZARA	1	12						13	1	1			11	4		3	1
<b>TOPLAM</b>	<b>22</b>	<b>175</b>	<b>2</b>	<b>6</b>	<b>21</b>	<b>13</b>	<b>7</b>	<b>92</b>	<b>3</b>	<b>9</b>	<b>61</b>	<b>167</b>	<b>29</b>	<b>3</b>	<b>5</b>	<b>11</b>	

MADEN OCAKLARI VE GSM'LERİ GÖSTERİR TABLO															
İLÇE ADI	I-a Grubu Kum Çakıl Ocakları (İşletme Ruhsatları)			HAMMADELER									MADEN OCAKLARI	GSM İş Yerleri	SM İşyerleri
				TCK 16. Bölge Müdürlüğü			DSİ 16. Bölge Müdürlüğü			Belediyeler ve Diğer Resmi Kurumlar					
	Ruhsat Sayısı	GSM Olan	GSM Olmayan	Ruhsat Sayısı	GSM Olan	GSM Olmayan	Ruhsat Sayısı	GSM Olan	GSM Olmayan	Ruhsat Sayısı	GSM Olan	GSM Olmayan	Ruhsat Sayısı	Ruhsat Sayısı	Ruhsat Sayısı
AKINCILAR	-	-	-	3	2	1	-	-	-	-	-	-	2	2	-
ALTINYAYLA	-	-	-	-	-	-	-	-	-	-	-	-	6	5	-
DIVRIGİ	3	3	-	13	13	0	5	1	4	-	-	-	42	5	-
DOĞANŞAR	-	-	-	2	0	2	1	0	1	-	-	-	5	-	-
GEMEREK	3	3	-	4	2	2	5	0	5	1	1	0	8	7	-
GÖLOVA	1	1	-	2	2	0	2	0	2	-	-	-	5	8	-
GÜRÜN	-	-	-	-	-	-	7	1	6	-	-	-	24	11	-
HAFİK	3	3	-	8	7	1	11	6	5	-	-	-	26	9	-
İMRANLI	-	-	-	2	2	0	-	-	-	-	-	-	22	4	-
KANGAL	-	-	-	7	6	1	3	0	3	-	-	-	43	15	-
KOYULHISAR	8	8	-	3	3	0	2	0	2	2	2	0	12	13	-
MERKEZ	1	1	-	5	5	0	22	8	14	1	1	0	67	27	51
SUŞEHİRİ	-	-	-	2	1	1	1	0	1	1	1	0	12	9	-
ŞARKIŞLA	2	2	-	9	7	2	4	1	3	-	-	-	12	31	-
ULAŞ	-	-	-	6	6	0	5	0	5	-	-	-	30	1	-
YILDIZELİ	-	-	-	6	6	0	18	4	14	-	-	-	78	48	-
ZARA	1	1	-	5	4	1	7	1	6	-	-	-	35	15	-
<b>TOPLAM</b>	<b>22</b>	<b>22</b>	<b>-</b>	<b>77</b>	<b>66</b>	<b>11</b>	<b>93</b>	<b>22</b>	<b>71</b>	<b>5</b>	<b>5</b>	<b>0</b>	<b>429</b>	<b>210</b>	<b>51</b>

NOT : SM işyerleri ruhsatları, İlçe Özel İdare Müdürlüğüne verilmektedir.

MADEN ve GSM RUHSATLARININ YILLARA GÖRE VERİLİŞ SAYISINI GÖSTERİR TABLO				
YILLAR	1.Sınıf GSM	2.Sınıf GSM	3.Sınıf GSM	SM
2010 yılı öncesi	11	131	15	26
2011	1	115	12	5
2012	3	38	21	2
2013	2	145	14	2
2014	5	115	3	4
2015	3	62	8	2
2016	0	129	11	7
TOPLAM	25	735	84	48
GENEL TOPLAM	892			

Ruhsat ve Denetim Müdürlüğümüzce, **2016 yılı içerisinde 2.765.694,61 TL** gelir elde edilerek İdaremiz bütçesine katkı sağlanmıştır.

2017 Yılı'nın Ruhsat ve Denetim Müdürlüğü olarak daha etkin ve verimli bir yıl olması noktasında çalışmalarımız titizlikle devam etmektedir.

## HUKUK MÜŞAVİRLİĞİ

Hukuk Müşavirliğimiz Sivas İl Özel İdaresi'nin ve bağlı birimlerinin hukuk danışmanlığından ve İdareyle ilgili tüm davaların takibinden sorumlu olup iş ve işlemlerinde titizlikle verimli ve süratli bir çalışma sergilemek gayretindedir. Müşavirlik günümüz şartlarında sürekli değişen ve yenilenen yargı ve süreçlerine zamanında ve etkin uyum sağlamak ve idarenin bu hızlı değişimden olumsuz etkilenmesinin önüne geçecek tüm tedbirleri almak hususunda kendini güncelleyen bir

birimdir. Ülkemizin çok geniş bir coğrafyasına sahip Sivas ilinde görev yapan müşavirlik çalışanları kırsal bölgelerde her türlü iklimsel ve ulaşım zorluğuna rağmen duruşmalar dışında tespit ve keşif icrasına bizzat katılmakta ve özveriyle çalışmalarını sürdürmek azmi ve kararlılığındadır.

Derdest (Adli ve İdari Toplam)	233	<b>Devam eden dosyalar</b>
Adli Temyiz	106	152
İdari Temyiz	46	
2016 Yılında Karar Çıkan Dava Dosyaları	124	139
2016 Yılında Karara Çıkıp Gerekçeli Karar Beklenen Dosyalar	15	
Lehe Karar	114	<b>İdareimiz lehine sonuçlanan</b>
Aleyhe Karar	13	<b>İdareimiz aleyhine sonuçlanan</b>
Kıs. Kabul Kıs. Red Karar	12	
Kapatılan Belediyelere Ait Dava Dosyaları	11	
İcra Dosyaları Derdest	74	<b>İdareimiz tarafından yürütülen İcra Dosyaları</b>
Toplam İşlem Gören Dosya Sayısı	470	

### **BASIN YAYIN ve HALKLA İLİŞKİLER MÜDÜRLÜĞÜ**

Basın Yayın ve Halkla İlişkiler Müdürlüğü; İl Genel Meclisi'nin 2012 yılı Eylül ayı toplantısında, 07.09.2013 tarih ve 123 nolu kararı ile kurulmuştur. Birim, idareimizce yapılmış ve

yapılacak olan faaliyetlerin kamuoyu ile sağlıklı şekilde paylaşılabilmesi, hizmetlerin tanıtımının ve vatandaş odaklı hizmet anlayışının benimsenmesi amacıyla çalışmalarını sürdürmektedir.

Müdürlüğümüzün görev yetki ve çalışma esasları 14.12.2012 tarih ve 20949 sayılı Genel Sekreterlik makamının yazılarıyla bildirilmiştir. Müdürlüğümüz yazı doğrultusunda gerekli çalışmaları yaparak personele görev dağılımını gerçekleştirmiş, aktif ve nitelikli bir kadro ile çalışmalarını aralıksız sürdürmüştür.

### **GENEL SEKRETERLİK BÜROSU/ÖZEL KALEM**

- Basın Yayın ve Halkla İlişkiler Müdürlüğü bünyesinde hizmet veren Genel Sekreterlik Bürosu/Özel Kalem; Makamın ön kabulü olarak, her türlü iş ve işlemleri yürüterek gerek yönetici danışmanlığı gerekse asistanlığı boyutunda halkla ve personelle ilişkileri koordine ederek, bu anlamda hizmetin gereği olan randevuları Genel Sekreter'in koordinesinde düzenleyip çalışmalarını sürdürmüştür.
- Protokol ve genel tören hizmetlerini yürüten Büro, Genel Sekreter'in ziyaret, davet, karşılama, ağırlama, uğurlama, açılış, milli ve dini bayramlar ile mahalli kurtuluş günleri gibi önemli günlerde düzenlenen organizasyonlarda her türlü protokol ve tören işlerini yürüterek, zaman ve yerlerini Genel Sekreter'e bildirmiştir.
- Müdürlük yazışmaları ve büro hizmetleri ile ilgili çalışmaları yürüten Genel Sekreterlik Bürosu, Genel Sekreterin özel ve gizli yazışmalarını yaparak, hizmetin gerektirdiği gizliliği korumuş, Birim Müdürlüklerinden makama gelen evrakları Genel Sekreter'e sunmuştur.
- Genel Sekreterlik tarafından onaylanan çalışma programının gerçekleşmesi için gereken tedbirleri alan Büro, Bakanlıklar ile bağlı müdürlük ve birimlerin, il protokolünün, sivil toplum kuruluşlarının, basın yayın organlarının, ihtiyaç duyulabilecek her türlü kurum, kuruluş ve kişiler ile personelin isim-adres bilgilerini düzenleyerek güncelliğini de takip etmiştir.

### **BASIN**

- Özel İdare hizmet faaliyetlerini ilgilendiren konulardaki haberlerin takibini ve tespitini yaparak, idare ile ilgili görsel, yazılı basın ve yayın kuruluşları arasındaki ilişkileri sağlayan Basın Birimi; ihtiyaç duyulan günlük, haftalık, aylık, gazete ve dergileri temin edip, idaremizle ilgili kısımlarını arşivlemiştir.
- İdaremizin faaliyet ve hizmetlerinin kamuoyuna duyurulması ile kamuoyundan köşe yazıları, fotoğraflar ve basın yoluyla dile getirilen istek ve şikâyetlerin ilgili birimlere ulaştırılmasını sağlayarak sonuçlarını takip eden Basın Birimi, İdare faaliyetleri ve hizmetleri ile ilgili basın bildirisi ve bültenleri de hazırlayarak gerek web sitesinde gerekse de görsel ve yazılı basında kamuoyu ile paylaşmıştır.
- Çalışmalarını fotoğraf ve video olarak kaydeden ve düzenli bir arşiv yapan Birim, İdaremizin çalışmalarını anlatan tanıtım filmleri de yaparak görsel ve sosyal medyada paylaşmıştır. Ayrıca tüm basın için FTP ve we transfer sistemi kullanmaktadır.
- Medya organlarınca haber, duyuru ve basın bülteni hazırlanmasına kaynak oluşturacak talepleri ilgili birimlerden temin eden birim, bu bilgileri medyaya servis etmiştir.
- Genel Sekreterlik emirleri doğrultusunda gerektiği zamanlarda basın toplantıları organize eden birim, Genel Sekreterlikçe verilecek brifing ve toplantıların da organizasyonunu yapmıştır.
- İdaremiz hizmet ve faaliyetleri ile ilgili basın yayın organlarında yer alan haberlerin kupür, resim, slayt, kaset ve bilgisayar ortamındaki her türlü veriyi temin ederek cins ve konularına göre sınıflandıran ve arşivleyen Basın Birimi, İl Özel İdaresi birimlerinin hizmet ve faaliyetlerini videobant ve fotoğraflarla tespit ederek, kullanım amaçlarına göre tasnif ve arşivlenmesini de sağlamıştır.
- İlimizdeki tüm yerel gazetelere abone olan, ajanspress hizmetlerinden de faydalanan büro, eksiksiz bir hizmet sunmayı kendisine düstur edinmiştir.

#### **BASIN BÜROSUNUN AYLARA GÖRE MEDYAYA SERVİS ETTİĞİ HABER ADEDİ**

AYLAR	Haber 2015	Haber 2016
-------	---------------	---------------

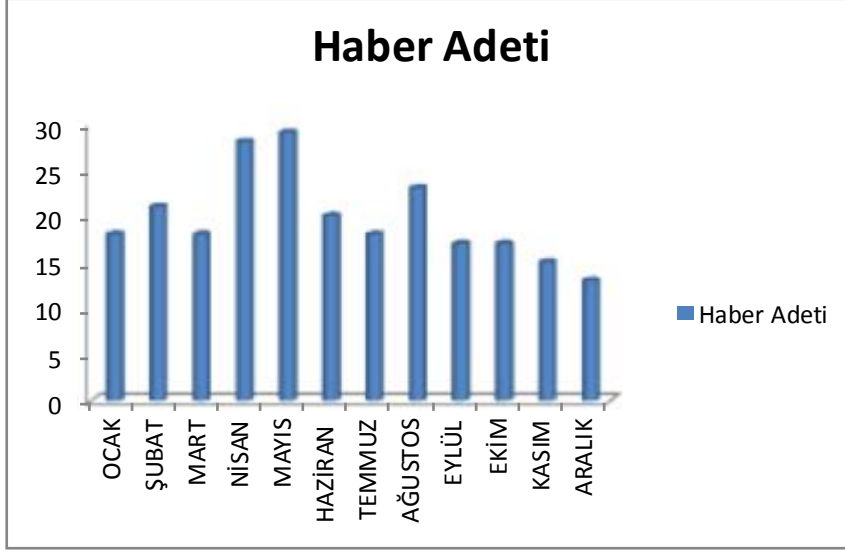

OCAK	14	18
ŞUBAT	18	21
MART	30	18
NİSAN	34	28
MAYIS	27	29
HAZİRAN	30	20
TEMMUZ	36	18
AĞUSTOS	22	23
EYLÜL	23	17
EKİM	30	17
KASIM	23	15
ARALIK	28	13
<b>TOTAL</b>	<b>315</b>	<b>237</b>

#### BASINDA ÇIKAN HABER ADETLERİ

YAYIN TÜRLERİ	2015	2016
Yerel Basın (TV ve Gazete)	275	213
Ulusal Basın (TV ve Gazete)	30	12
İnternetteki Tüm Siteler	1596	1421
Özel İdare Web Sitesi	315	237

#### YAZILI BASINDA ÇIKAN BAZI HABER ÖRNEKLERİ



## Çocuk Oyun ve eğlence Merkezi ilgi görüyor

■ ORAN Kalkınma Ajansı katkılarıyla İl Özel İdaresi tarafından inşa ettirilen Çocuk Oyun ve Eğlence Merkezi yoğun ilgi görüyor. Merkezi ziyaret eden kişi sayısının 7 bini geçtiği kaydediliyor. Akdeğirmen Mahallesi'nde bulunan eski halıcılık binasının yerine yapılarak 2 hafta önce hizmete açılan Çocuk Aktivite Merkezi (Çocuk Oyun ve Eğlence Merkezi-Oyun Kütüphanesi) çocuklar ve aileleri tarafından ilgi gösteriliyor. Merkezde bulunan oyuncak odası, oyuncak tamirhanesi, ayna odası, soft play oyun alanı, 8D sinema, çarpışan arabalar, simülatörlü oyunlar, ekranlı oyun makineleri ve otomatlar gibi heyecana yönelik oyun alanlarının tadını çıkaran çocuklar, dinlenme kısımlarında da aileleri ile birlikte kafe hizmetlerinden faydalanabiliyor. Çocukların yaş günü partilerini de düzenleyebildiği merkezde, kayak sporunu öğretmek ve yaygınlaştırmak amacıyla kayak simülasyon aletleri de bulunuyor. Diğer yandan sentetik buz pistinde buz pateni eğitimi de alarak hoşça vakit geçiren çocuklar, derslerinden arda kalan zamanlarda gönüllerince eğlenme fırsatı buluyor. Soğuk havaların hüküm sürdüğü Sivas'ta çocukların tek eğlence ve kapalı mekânı boş kalmazken, yeni yılda da yoğunluk yaşanması bekleniyor. Çocuk Oyun ve Eğlence Merkezi'nin hayata geçmesiyle ailelerin yüzü gülerken, birbirinden farklı pek çok oyun alanının olması da çocukları sevindiriyor.



## Köy çocuklarının 'yıldızı' parlayacak

SIVAS'TA 2 sezondur faaliyet gösteren Yıldız Dağı Kış Sporları ve Turizm Merkezi'nde, 'Sivas'ın Yıldızları Parlıyor' adlı projeye köy okullarında eğitim gören 330 öğrencinin, geleceğin kayakçıları olarak yetiştirilmesi hedefleniyor.

Sivas'ta 2 sezondur faaliyet gösteren Yıldız Dağı Kış Sporları ve Turizm Merkezi'nde, "Sivas'ın Yıldızları Parlıyor" adlı projeye köy okullarında eğitim gören 330 öğrencinin, geleceğin kayakçıları olarak yetiştirilmesi hedefleniyor. Proje kapsamında 11 köydeki 7-17 yaş arasındaki 330 çocuk, İl Milli Eğitim Müdürlüğü, Kayak İl Temsilciliği ile Gençlik Hizmetleri ve Spor İl Müdürlüğü iş birliğinde ailelerin izniyle seçildi.

İl Özel İdaresi Genel Sekreteri Salih Ayhan, yaptığı açıklamada, kayak merkezinde 2 sezondur eğitim, işletme ve tanıtım anlamında yoğun çalışmalar yürütüldüğünü söyledi. Merkezin kısa sürede iyi bir noktaya geldiğini ifade eden Ayhan, proje kapsamında ilk olarak Yıldız Dağı civarındaki 11 köyden okul başarısı ve vücut direnci yüksek, kayak sporuna yatkın 330 öğrencinin seçildiğini belirtti.



# YILDIZ DAGI'NDA YENİ SEZON KAYAK HEYECANI



**YILDIZ** Dağı Kış Sporları Turizm Merkezi yeni sezona 9 Ocak'ta başlıyor.

Geçtiğimiz sezon kısmi olarak hizmete girdiği ilk günden itibaren kayak severlerin yoğun ilgisiyle karşılaşan Yıldız Dağı Kış Sporları Turizm Merkezi'nde hafta sonundan itibaren ikinci sezon başlıyor.

İlk sezonun sona ermesinin ardından **Sivas İl Özel İdaresi** tarafından Yıldız Dağı'nda hummalı bir çalışma başlatıldı. Yaz boyunca aralıksız devam eden çalışmalar havaların soğumasına rağmen büyük bir titizlikle devam etti. Cumartesi günü yeni sezonun ilk gününde kayak severler mekanik tesislerin yanı sıra, tüm pistlerden ve yeni yapılan iki adet büyük

günü birlik tesislerden faydalanacak. Yıldız Dağı Kış Sporları Turizm Merkezi'nde ilerleyen günlerde ise tamamlanma noktasına gelen ve düzenlemelerin yapıldığı yüz yataklı otel, iki kütük ev, buz park ve teknik idari bina hizmete sunulacak. Merkezde ayrıca otopark, meteoroloji istasyonu, çocuk oyun alanları, yeni kızak pisti, yeni acemi pisti, yapay karlama ve çevre aydınlatma sistemleri de tamamlanarak bu sezon kayak severlerin hizmetine sunuldu.

Merkezde geçtiğimiz sezon olduğu gibi bu yıl da tesislere gelen vatandaşlar kayak takımı ve kızak kiralama ile günü birlik tesislerde yiyecek ve içecek imkanı da bulabilecek. (İHA)

## Köylerimiz şimdi daha temiz

◆ **İl Özel İdaresi** olumsuz hava ve zorlu mevsim koşullarına rağmen kırsalda yaşayan vatandaşlarımızın çöplerini 6 kamyonla toplamayı sürdürüyor. Bugüne kadar toplam 1500 adet çöp konteynerini temiz bir çevre oluşturmak amacıyla köylere yerleştiren İdare, 2015 yıl Temizsu ayından itibaren 12 kişi ve 6 sollar ile çalışmalarını yoğunlaştırıyor. 2015 yılında **Sivas İl Özel İdaresi** merkezde bağlı köylerde yaşayan 20 bin vatandaşımızın çöpünü toplayan **Sivas İl Özel İdaresi**, merkezde bağlı köylerin yüzde 80'ine hizmet veriyor.

**SİVAS İRADE**  
Sivas İl Özel İdaresi Çevre Koruma ve Kontrol Hizmetleri Müdürlüğü, bu sene için köy ve kırsal alanlarda bulunan çöp konteynerlerini temiz bir çevre oluşturmak amacıyla köylere yerleştiren İdare, 2015 yıl Temizsu ayından itibaren 12 kişi ve 6 sollar ile çalışmalarını yoğunlaştırıyor.

Yıldız 7 aydır olan bu hizmetin bu yıl için yeni bir adım olarak 2015 yıl çöp toplama **Sivas İl Özel İdaresi** tarafından başlatıldı. Köylerde yaşayan vatandaşlarımızın çöplerini toplayan İdare, 2015 yılında **Sivas İl Özel İdaresi** merkezde bağlı köylerde yaşayan 20 bin vatandaşımızın çöpünü toplayan **Sivas İl Özel İdaresi**, merkezde bağlı köylerin yüzde 80'ine hizmet veriyor.



bu çalışmaların yanı sıra kırsal alanlarda yaşayan vatandaşlarımızın çöplerini toplamayı sürdürüyor. Bugüne kadar toplam 1500 adet çöp konteynerini temiz bir çevre oluşturmak amacıyla köylere yerleştiren İdare, 2015 yıl Temizsu ayından itibaren 12 kişi ve 6 sollar ile çalışmalarını yoğunlaştırıyor. 2015 yılında **Sivas İl Özel İdaresi** merkezde bağlı köylerde yaşayan 20 bin vatandaşımızın çöpünü toplayan **Sivas İl Özel İdaresi**, merkezde bağlı köylerin yüzde 80'ine hizmet veriyor.

bu çalışmaların yanı sıra kırsal alanlarda yaşayan vatandaşlarımızın çöplerini toplamayı sürdürüyor. Bugüne kadar toplam 1500 adet çöp konteynerini temiz bir çevre oluşturmak amacıyla köylere yerleştiren İdare, 2015 yıl Temizsu ayından itibaren 12 kişi ve 6 sollar ile çalışmalarını yoğunlaştırıyor. 2015 yılında **Sivas İl Özel İdaresi** merkezde bağlı köylerde yaşayan 20 bin vatandaşımızın çöpünü toplayan **Sivas İl Özel İdaresi**, merkezde bağlı köylerin yüzde 80'ine hizmet veriyor.

bu çalışmaların yanı sıra kırsal alanlarda yaşayan vatandaşlarımızın çöplerini toplamayı sürdürüyor. Bugüne kadar toplam 1500 adet çöp konteynerini temiz bir çevre oluşturmak amacıyla köylere yerleştiren İdare, 2015 yıl Temizsu ayından itibaren 12 kişi ve 6 sollar ile çalışmalarını yoğunlaştırıyor. 2015 yılında **Sivas İl Özel İdaresi** merkezde bağlı köylerde yaşayan 20 bin vatandaşımızın çöpünü toplayan **Sivas İl Özel İdaresi**, merkezde bağlı köylerin yüzde 80'ine hizmet veriyor.

bu çalışmaların yanı sıra kırsal alanlarda yaşayan vatandaşlarımızın çöplerini toplamayı sürdürüyor. Bugüne kadar toplam 1500 adet çöp konteynerini temiz bir çevre oluşturmak amacıyla köylere yerleştiren İdare, 2015 yıl Temizsu ayından itibaren 12 kişi ve 6 sollar ile çalışmalarını yoğunlaştırıyor. 2015 yılında **Sivas İl Özel İdaresi** merkezde bağlı köylerde yaşayan 20 bin vatandaşımızın çöpünü toplayan **Sivas İl Özel İdaresi**, merkezde bağlı köylerin yüzde 80'ine hizmet veriyor.



## SİVAS İL ÖZEL İDARESİ 2 BİN TON ÇÖP TOPLADI

**Sivas İl Özel İdaresi** Çevre Koruma ve Kontrol Hizmetleri Müdürlüğü "Köylerimize Hizmette Şimdi Sıra Temizlikte" projesi kapsamında 2 bin ton çöp topladı.

İl Özel İdaresi olumsuz hava ve zorlu mevsim koşullarına rağmen kırsalda yaşayan vatandaşlarımızın çöplerini 6 kamyonla toplamayı sürdürüyor. Bugüne kadar toplam 1500 adet çöp konteynerini temiz bir çevre oluşturmak amacıyla köylere yerleştiren İdare, 2015 yıl Temizsu ayından itibaren 12 kişi ve 6 sollar ile çalışmalarını yoğunlaştırıyor. 2015 yılında **Sivas İl Özel İdaresi** merkezde bağlı köylerde yaşayan 20 bin vatandaşımızın çöpünü toplayan **Sivas İl Özel İdaresi**, merkezde bağlı köylerin yüzde 80'ine hizmet veriyor.

bu çalışmaların yanı sıra kırsal alanlarda yaşayan vatandaşlarımızın çöplerini toplamayı sürdürüyor. Bugüne kadar toplam 1500 adet çöp konteynerini temiz bir çevre oluşturmak amacıyla köylere yerleştiren İdare, 2015 yıl Temizsu ayından itibaren 12 kişi ve 6 sollar ile çalışmalarını yoğunlaştırıyor. 2015 yılında **Sivas İl Özel İdaresi** merkezde bağlı köylerde yaşayan 20 bin vatandaşımızın çöpünü toplayan **Sivas İl Özel İdaresi**, merkezde bağlı köylerin yüzde 80'ine hizmet veriyor.

Yığıl, "Kuruluşumuz, yetmiş yıldır köylerimizde yaşayan vatandaşlarımızın çöplerini toplamayı sürdürüyor. Bugüne kadar toplam 1500 adet çöp konteynerini temiz bir çevre oluşturmak amacıyla köylere yerleştiren İdare, 2015 yıl Temizsu ayından itibaren 12 kişi ve 6 sollar ile çalışmalarını yoğunlaştırıyor. 2015 yılında **Sivas İl Özel İdaresi** merkezde bağlı köylerde yaşayan 20 bin vatandaşımızın çöpünü toplayan **Sivas İl Özel İdaresi**, merkezde bağlı köylerin yüzde 80'ine hizmet veriyor.

bu çalışmaların yanı sıra kırsal alanlarda yaşayan vatandaşlarımızın çöplerini toplamayı sürdürüyor. Bugüne kadar toplam 1500 adet çöp konteynerini temiz bir çevre oluşturmak amacıyla köylere yerleştiren İdare, 2015 yıl Temizsu ayından itibaren 12 kişi ve 6 sollar ile çalışmalarını yoğunlaştırıyor. 2015 yılında **Sivas İl Özel İdaresi** merkezde bağlı köylerde yaşayan 20 bin vatandaşımızın çöpünü toplayan **Sivas İl Özel İdaresi**, merkezde bağlı köylerin yüzde 80'ine hizmet veriyor.

# Karla Mücadele Çalışmalarında Durmak Yok!

Eğilimli etkili geçen kar yağışının ardından ilçe ve kapalı bölgelerde kış aylarında açılması için **Sivas İl Özel İdaresi** Vali ve Üstün Hizmetleri Müdürlüğü karla mücadele ekipleri, mesul mefluhme görevlerini çabucakla yerine getirmek için çalışmaya başladı.

Sivas kış aylarında yaklaşık 20 bin kilometrelik karla mücadele ekipleri kış aylarında karla mücadele çalışmaları için **Sivas İl Özel İdaresi**, bu çalışmaların 14 adet görevli, 11 adet araç, 27 adet teknik araç, 20 adet yükleyici, 10 adet kar bekleme kamyonu, 1 adet malzeme ve 202 personel ile yürütülmektedir.

Mesul mefluhme görevlerini çabucak yerine getiren 12 Şubat 2016 tarihinde ilçe ve kapalı bölgelerde kış aylarında karla mücadele ekipleri, mesul mefluhme görevlerini çabucakla yerine getirmek için çalışmaya başladı. Bu çalışmaların 14 adet görevli, 11 adet araç, 27 adet teknik araç, 20 adet yükleyici, 10 adet kar bekleme kamyonu, 1 adet malzeme ve 202 personel ile yürütülmektedir.

vali yanında müdürlükler için kış aylarında karla mücadele ekipleri çalışmaya başladı.

Karla mücadele ekipleri, her kış aylarında valilikte hizmet etmek için çalışmaya başladı. "Her kış aylarında valilikte hizmet etmek için çalışmaya başladı. Mesul mefluhme görevlerini çabucakla yerine getirmek için çalışmaya başladı. Her kış aylarında valilikte hizmet etmek için çalışmaya başladı."

Müdürlükler ise, 2016 yılında en çok kar yağışı alan bölgelerde hizmet etmek için çalışmaya başladı. "Her kış aylarında valilikte hizmet etmek için çalışmaya başladı. Mesul mefluhme görevlerini çabucakla yerine getirmek için çalışmaya başladı. Her kış aylarında valilikte hizmet etmek için çalışmaya başladı."

Sivas Loma Gazetesi / RİM

**Sivas İl Özel İdaresi** karla mücadele çalışmalarını aralıksız sürdürüyor.



# Kaya, okullar bölgesini inceledi

• **İl Özel İdaresi** Genel Sekreteri **Mehmet Nebi Kaya**, okullar bölgesinin çevresindeki düzenleme çalışmalarını yerinde inceledi. Kaya çalışmalarını yerinde inceleyerek bilgiler aldı

**SİVAS İRADE**  
Sivas İl Özel İdaresi Genel Sekreteri Mehmet Nebi Kaya, okullar bölgesinin çevresindeki düzenleme çalışmalarını yerinde inceledi. Kaya çalışmalarını yerinde inceleyerek bilgiler aldı.



çalışmaları yerinde inceledi. Mehmet Nebi Kaya, okullar bölgesinin çevresindeki düzenleme çalışmalarını yerinde inceledi. Kaya çalışmalarını yerinde inceleyerek bilgiler aldı.

Mehmet Nebi Kaya, okullar bölgesinin çevresindeki düzenleme çalışmalarını yerinde inceledi. Kaya çalışmalarını yerinde inceleyerek bilgiler aldı.

Mehmet Nebi Kaya, okullar bölgesinin çevresindeki düzenleme çalışmalarını yerinde inceledi. Kaya çalışmalarını yerinde inceleyerek bilgiler aldı.



## "Köylerde su sorunu kalmayacak"



**HAYRULLAH AĞAÇ**  
Sivas Valisi Davut Gül, KÖYDES Sivas temsilciler toplantısında konuştu. İl Özel İdaresi olarak köylerdeki sorunların çözümü noktasında yoğun çaba sarf edeceklerini ifade eden Vali Gül, içme suyu sorununa öncelik vereceklerini söyledi. Vali Gül, "Önceliğimiz içme suyu olacak. Sivas'ta hiçbir ilçesinde, köyünde, beklen-

sinde su ile ilgili bir sorunumuz kalmayacak. Bunun istenisi nedir? Su kaynağı yoksa ya da bulunan su kaynağı itilafiyse burada yapabileceğimiz bir şey yok. Ama kaynak varsa ve bizim arkadaşlarımız köyün bu suya ihtiyacı olduğunu tespit etmişse maliyet ne olursa olsun, biz o suyu evlerde çeşmelerde aktacağız. Bu bizim olmazsa olmazımız" dedi. SCA

## Köy yolları daha güvenli

**Vali ve Üstün Hizmetleri** Müdürlüğü bünyesinde faaliyet gösteren trafik levha işaretleme ekibi 2 grup halinde 11 personel ile görevini büyük bir titizlikle sürdürüyor.



Vali ve Üstün Hizmetleri Müdürlüğü bünyesinde faaliyet gösteren trafik levha işaretleme ekibi 2 grup halinde 11 personel ile görevini büyük bir titizlikle sürdürüyor. Ekibin üyeleri, köy yollarında trafik levhalarını yerleştiriyor ve mevcut levhaları kontrol ediyor. Vali ve Üstün Hizmetleri Müdürlüğü bünyesinde faaliyet gösteren trafik levha işaretleme ekibi 2 grup halinde 11 personel ile görevini büyük bir titizlikle sürdürüyor.

İdaremizin haber ve duyurularını daha geniş kitlelere taşımak amacıyla kullandığı sosyal medya hesaplarına gelen talep ve şikâyetler de incelenerek ilgili birimlere bilgi verilmektedir. Sosyal Medyada Facebook, Twitter, Instagram ve Youtube de hesapları bulunan İdaremizin, görsel ve yazılı olarak faaliyetleri paylaşılmaktadır.



## HALKLA İLİŞKİLER

- İdare ile vatandaş arasında sağlıklı iletişim sağlanması için gerekli tedbirleri alan Halkla İlişkiler Birimi; BİMER, CİMER, Muhtar Bilgi Sistemi hizmetlerini de yürütmektedir.
- İdarenin web sayfasını güncelleyip halkın bilgilenmesine olanak sağlayan Halkla İlişkiler Birimi, Kurumsal web sitesi ve mail servislerini yöneterek ve yönlendirerek, gelen iletileri değerlendirir.
- Halkla ilişkiler konusunda idare personelinin eğitilmesi ile ilgili bağlantıları, seminerleri ve bilgi akışını sağlayan Birim, İdareye gelen dilek, şikâyet ve temennileri ele alır.
- İl Özel İdaresi hizmetlerinin arzı ve halkın talepleri konusunda gerekli araştırmaları yapmak üzere anket ve benzeri çalışmaları yapan Birim, İdarenin görev alanına giren konularda, hizmetleri etkileyecek dış faktörleri inceleyerek, kurum içi kapasite araştırması yapar, hizmetlerin etkinliğini ve tatmin düzeyini analiz ederek genel çalışmalar gerçekleştirir.



## BİMER HİZMETLERİ

- Başbakanlık İletişim Merkezi (BİMER) kanalıyla yapılan başvuruları değerlendirerek, ilgili birimlerden bilgi alan ve cevaplayan BİMER, başvuru cevaplarını BİMER sistemine girerek başvuru sahibine (yazı, e-mail, telefon) iletir.
- Yapılan başvuruları ve verilen cevapları arşivleyen BİMER, faaliyetlerini haftalık, aylık, üç aylık ve yıllık olarak BİMER merkezi ile Valiliğe bildirir.
- 3071 sayılı dilekçe hakkının kullanılması hakkındaki kanun ile 4982 sayılı Bilgi Edinme Kanununun gereklerini, birimlerle koordineli olarak yerine getiren BİMER, halkımıza sağlıklı bilgilerin verilmesinde etkin rol oynar.

2016 yılında İdaremize Başbakanlık İletişim Merkezi (BİMER) aracılığı ile çeşitli konularda **111** başvuru yapılmıştır.

Yapılan başvuruların tamamı yasal süresi içerisinde cevaplandırılmıştır.

## BİMER BAŞVURULARININ HİZMET GRUPLARINA GÖRE DAĞILIMI

BAŞVURU DOKÜMÜ	2015	2016
Yol Ulaşım Hizmetleri	66	35
Kanalizasyon Hizmetleri	5	13
İçme suyu Hizmetleri	22	12
İmar Hizmetleri	6	9
Ruhsat Hizmetleri	5	7
İnsan Kaynakları	14	7
Mali Hizmetler	0	6
Plan Proje Yatırım Hizmetleri	5	6
Genel Sekreterlik Hizmetleri	3	6
Köylere Hizmet Götürme Hizmetleri	2	5
Yazı İşleri Hizmetleri	1	4
Emlak Hizmetleri	3	4
İşletme ve İştirakler	2	3
Tarımsal Hizmetler	5	2
Çevre Koruma Hizmetleri	1	1
<b>TOPLAM</b>	<b>140</b>	<b>111</b>

**MERKEZ VE İLÇELERE GÖRE DAĞILIM :**

YERLEŞİM ADI	2015	2016
MERKEZ	72	69
AKINCILAR	3	0
ALTINYAYLA	2	0
DİVRİĞİ	4	0
DOĞANŞAR	1	1
GEMEREK	4	1
GÖLOVA	0	1
HAFİK	2	2
GURUN	2	0
İMRANLI	1	0
KANGAL	10	7
KOYULHISAR	3	4
SUŞEHİRİ	4	6
ŞARKIŞLA	9	4
ULAŞ	3	1
YILDIZELİ	10	11
ZARA	5	4
<b>TOPLAM</b>	<b>135</b>	<b>111</b>



**KIRSAL ALT YAPI HİZMETLERİ 2016**

	Yol ve Ulaşım	Su ve Kanal Hizmetleri		İnsan Kayn	İmar ve Kentsel İyş. Hizm.	Genel Sek.	Mali Hizmetler	Plan Proje ve Yatırım Hizm	Tarım sal Hiz.	Ruhsat ve Denetim	Emlak ve İstimlak Hiz	İşletme ve İştirakler Md.	Köyler e Hizmet Götürme Brl.	Destek Hizmetleri	Basın Yayın ve Halkla İlişkiler	Buruciy e A.Ş.	TOPLAM
		İçme suyu	Kanalizasyon														
AKINCILAR																	0
ALTINYAYLA																	0
DİVRİĞİ																	0
DOĞANŞAR				1													1
GEMEREK	1																1
GÖLOVA														1			1
HAFİK	2																2
GÜRÜN																	0
İMRANLI																	0
KANGAL	4	2	2		1						1						7
KOYULHISAR	2	1			2						1						4
MERKEZ	20	2		4	1	5	2	5	4	1	8	5	2	3	1	6	69
SUŞEHİRİ																	6
ŞARKIŞLA	2		1					1									4
ULAŞ							1										1
YILDIZELİ	2	2	1		4				1	1							11
ZARA	1	1				1					1	1					4
<b>TOPLAM</b>	<b>34</b>	<b>8</b>	<b>4</b>	<b>5</b>	<b>8</b>	<b>6</b>	<b>3</b>	<b>6</b>	<b>5</b>	<b>2</b>	<b>11</b>	<b>6</b>	<b>2</b>	<b>4</b>	<b>1</b>	<b>6</b>	<b>111</b>

## MUHTARLIK BİLGİ SİSTEMİ

Bakanlık İletişim Merkezi (MUHTARLIK BİLGİ SİSTEMİ ) aracılığı ile İnternet üzerinden İdaremize 2016 yılında çeşitli konularda **52** başvuru yapılmış olup, bu başvuruların tamamı cevaplandırılmıştır.

### BAŞVURU DÖKÜMÜ

YOL VE ULAŞIM HİZMETLERİ	21
SU VE KANALİZASYON HİZMETLERİ	18
TARIMSAL HİZMETLER	11
MALİ HİZMETLER	1
KÖYLERE HİZMET GÖTÜRME BİR.	1
<b>TOPLAM</b>	<b>52</b>



### MERKEZ VE İLÇELERE GÖRE DAĞILIM



MERKEZ	11
AKINCILAR	1
DIVRIGI	3
GEMEREK	1
KANGAL	5
SUŞEHİRİ	3
ŞARKIŞLA	1
YILDIZELİ	15
<b>TOPLAM</b>	<b>40</b>
İade Edilen	5

### CUMHURBAŞKANLIĞI İLETİŞİM MERKEZİ

Ayrıca Cumhurbaşkanlığı İletişim Merkezi (CİMER) sistemine 28 adet başvuru yapılmış olup, bunlar; Merkez 11, Yıldızeli 6, Kangal 3, Koyulhisar 2, Zara 2, Şarkışla 1, Ulaş 1, Akıncılar 1 ve Gemerek ise 1 adettir.

### YAYIN

- ✓ Özel İdare ve Sivas ile ilgili yayımları, belgesel niteliğindeki kaynakları edinerek ilgililerin hizmetine hazırlayan Yayın Birimi, İdare tarafından bastırılması düşünülen kitap, dergi,

mecmua, broşür, davetiye gibi dokümanı derleyerek, hazırlamakta, bastırılmasını ve dağıtımını sağlamaktadır.

- ✓ İdarenin Resmi Gazete ile ihtiyaç duyulan diğer resmi kurum yayınlarının abonelik işlemlerini yürüten birim ayrıca bu yayınları arşivlemektedir.

## 2017 YILI SİVAS ŞEHİR TAKVİMİ

2014 yılında başlayan takvim çalışmalarımıza, bu sene tarih ve kültür şehri Sivas'ımızın hepsi birbirinden değerli şahsiyetlerinin tanıtımına ve hatırlanmasına katkı sağlamak amacıyla, "Sivas Tarihiyle Yaşıyor" projesi kapsamında 2017 yılına ait "Şehir Takvimi" hazırlanmıştır.



## İL ÖZEL İDARESİ DERGİSİ 21. SAYISI

Belli aralıklarla yayınlanan ve İdaremizin çalışmalarının anlatıldığı İl Özel İdaresi Dergisi'nin 21. sayısı 304 sayfadan oluşmakta dergi de, bol fotoğraflara yer verilerek, yapılan çalışmalar en ince ayrıntısına kadar anlatılmaktadır.



## SU İSRAFINI ÖNLEMELİK İÇİN BİLGİLENDİRME KİTAPÇIKLARI HAZIRLANDI

Basın Yayın ve Halkla İlişkiler Müdürlüğümüz tarafından hazırlanan bilgilendirme kitapçıklarımız, köylerde köy halkına su tasarrufunu ve suyun önemini anlatmak için hazırlanmıştır. Köylerde; cami, okul, sağlık ocağı ve sokaklara bu afişler asılarak halkın su tasarrufu konusunda bilinçlendirilmesi sağlandı.



## 'BASINDA İDAREMİZ' PANOSU

İdareimiz haberlerinin çıktığı gazete manşetlerinden oluşan kupürler İdareimiz Ana Binada "Basında İdareimiz" Panosunda sergilenmektedir.





## BASIN YAYIN VE HALKLA İLİŞKİLER BİRİMİNİN ORGANİZASYON VE ETKİNLİK HİZMETLERİ

### Yıldız Dağı Sezon Açılışı

İdaremiz Basın Yayın ve Halkla İlişkiler Müdürlüğü'nün organize ettiği Yıldız Dağı Kış Sporları Turizm Merkezi'nin sezon açılışı, Milli Savunma Bakanımız İsmet Yılmaz'ın katılımıyla gerçekleştirildi. 2012 yılında çalışmalarına başlanan ve büyük ölçüde yapımı tamamlanan Yıldız Dağı Kış Sporları Turizm Merkezi'nin sezon açılışına il protokolü ve bölge sakinleri de katıldı. İdaremiz Basın Yayın ve Halkla İlişkiler Müdürlüğü'nce hazırlanan Yıldız Dağı'nda geçmişten günümüze kadar yapılan çalışmaları anlatan tanıtım filmi de izleyenlerin büyük beğenisini topladı.



### Yıldız Dağı, Kayak Yarışmaları

İlimizin önemli marka değerleri arasında yerini alan, halkımızın sosyal ve sportif ihtiyaçlarına cevap veren Yıldız Dağ Kış Sporları Turizm Merkezi'nde Valiliğimizce ve İl Özel İdaresi Basın Yayın ve Halkla İlişkiler Müdürlüğü'nce organize edilen "Valilik Kayak Yarışmaları" düzenlendi.



Yaz Çalışma Sezonumuzun Açılışı



Sivas İl Özel İdaresi'ne alınan yeni iş makinelerinin hizmete sunulması ile 2016 yılı yol ve arazi hizmetleri yaz çalışma sezonunun açılış programı, kurumumuz Asfalt Plenti tesislerinde Basın Yayın ve Halkla İlişkiler Müdürlüğümüzün düzenlediği törenle gerçekleştirildi.



### **Dünya Kadınlar Günü'nde Bayan Çalışanlarımızla Bir Araya Geldik**

Sivas İl Özel İdaresi Genel Sekreterimiz Salih Ayhan "8 Mart Dünya Kadınlar Günü" münasebetiyle İdaremizde çalışan bayan personellerle İl Özel İdaresi Sosyal Tesislerinde öğle yemeğinde bir araya geldi. Basın Yayın ve Halkla İlişkiler Müdürlüğü'nün organize ettiği programa bayan personellerimiz, İdarecilerimiz, toplum yararına çalışan bayan personeller ve İdaremize bağlı şirketlerde çalışan bayanlar eşlik etti.



### **5. Sivas Kitap Günleri**

4 Eylül Sivas Kongresi'nin 96. yıldönümü Kültür ve Sanat Etkinlikleri kapsamında, Sivas Valiliği öncülüğünde, İl Özel İdaresinin koordinesinde bu yıl 5'incisi düzenlenen Sivas Kitap Günlerinin tarihi kent meydanında yapıldı. Açılışa Valimiz Davut Gül, Belediye Başkanı Sami Aydın, Sivas İl Özel İdaresi Genel Sekreterimiz ve Kitap Günleri Genel Koordinatörü Salih Ayhan ile il protokolü ve yazarlar katıldı. Bu yıl Kadı Burhaneddin Ahmed anısına düzenlenen etkinliğe 90 stantta 140 yayımevi katılırken 50'den fazla yazar söyleşi gerçekleştirdi.



## İlçe ve Köylerden Gelen Öğrenciler Çocuk Merkezinde Ağırlandı



4 Eylül Sivas Kongresi'nin 97. yıldönümü Kültür ve Sanat Etkinlikleri kapsamında, Sivas Valiliği öncülüğünde, Sivas İl Özel İdaresinin koordinesinde bu yıl 5'incisi düzenlenen Sivas Kitap Günleri, ilçelerimizden ve

merkez köylerimizden gelen öğrencileri de ağırladı.

Etkinlik kapsamında 17 ilçe ile merkez ilçe köylerinden Yakupoğlan, Kurtlapa, Güney, Gümüşdere, Gaziköy, Gazibey, Ovacık, Alahacı, Hanlı, Olukman, Kayadibi, Çallı, Ayli, Körtuzla, Kızılca, Yaramış, Haydarlı, Durdulu'dan gelen yaklaşık 2 bin öğrenci çeşitli etkinliklere katılarak günü doyasıya geçirdiler.



### **Et Entegre Tesislerinde İlk Kesim Töreni Gerçekleştirildi**

2013 Yılı Ocak ayında Bakanımız İsmet Yılmaz'ın talimatı ile yapım süreci başlayan, Sivas İl Özel İdaresinin yoğun süren çalışmaları ile nihai noktaya gelen ve 21.10.2015 tarihinde ise Et ve Süt Kurumuna devri gerçekleşen tesislerde ilk kesim töreni gerçekleştirildi. İlk kesim töreninin yanı sıra, genç çiftçilerin desteklenmesi programı kapsamında hibe almaya hak kazanan yatırımcılara temsili çek ve hayvan dağıtımının da yapıldığı programa, Gıda, Tarım ve Hayvancılık Bakanı Faruk Çelik, Milli Eğitim Bakanı İsmet Yılmaz, Valimiz Davut Gül, Belediye Başkanı Sami Aydın, Milletvekilleri Hilmi Bilgin, Selim Dursun, Genel Sekreterimiz Mehmet Nebi Kaya, kaymakamlar, il protokolü ve çok sayıda davetli katıldı.



## Kongre Müzemiz Törenle Hizmete Açıldı

Gazi Mustafa Kemal Atatürk ve silah arkadaşları tarafından "Milli Mücadele Karargâhı" olarak kullanılan ve Cumhuriyet'in temellerinin atıldığı Sivas Kongre Müzesi törenle hizmete açıldı.

Sivas Kongresi'nin 97'inci yıl dönümü kutlama etkinlikleri kapsamında açılışı yapılan tarihi binanın törenine TBMM Başkanvekilimiz Ahmet Aydın, Valimiz Davut Gül, Sivas Milletvekillerimiz Hilmi Bilgin, M. Habib Soluk, Selim Dursun, Ali Akyıldız, Belediye Başkanı Sami Aydın, Garnizon ve 5. Piyade Tugay Komutanı P. Albay Mehmet Kip, Cumhuriyet Üniversitesi Rektörü Prof. Dr. Âlim Yıldız, vali yardımcıları, kaymakamlar ve çok sayıda vatandaş katıldı.



## BİLGİ İŞLEM MÜDÜRLÜĞÜ

### Faaliyet Konuları

- Bilgi İşlem
- e-İçişleri
- Stratejik Plan, Performans Programı, Yatırım Programı ve Faaliyet Raporu hazırlanması,
- Envanter Çalışmaları
- Köydes Koordinatörlüğü
- Coğrafi Bilgi Sistemi
- İzleme-Değerlendirme, İstatistiki Bilgi ve Rapor hazırlama,
- Brifing, Sunum, Dergi ve Tasarım Çalışmaları,
- Kurumumuzun e-devlet kapsamındaki iş ve işlemlerinin elektronik ortamda yürütülmesi, bilgisayar bakım ve onarımlarının yapılması.
- Kurumumuzun birimleri ve ek hizmet binası arasında ağ ve internet sistemin çalışır durumda tutulması.
- Bilgisayar işletim sistemlerinin ve paket programların kurulumlarının yapılması.
- [www.sivasilozelidaresi.gov.tr](http://www.sivasilozelidaresi.gov.tr) isimli internet sitemizin, güncel tutularak güvenliğinin sağlanması.
- İdaremiz web sitesinde yer alan iletişim formlarının ve e-posta adreslerine gelen başvuruların ilgili birimlere iletilmesi ve değerlendirilmesi.
- İdaremizce yapılan önemli bilgilendirmelerin hızlı ve etkin biçimde yapılmasını sağlamak amacıyla toplu mesajlaşma sisteminin yönetimi.

### Plan Program ve Rapor Hazırlanması

- 2017 yılı Performans Programı,
- 2017 yılı Yatırım Programı,
- 2015 yılı Faaliyet Raporu,

## Envanter Çalışmaları

- İçişleri Bakanlığı Mahalli İdareler Genel Müdürlüğü tarafından istenilen kurumumuz kırsal altyapı çalışmalarını içeren 2016 yılı İl Envanter Tabloları hazırlanarak gönderilmiştir.
- Yeni yol ağımız İl Genel Meclisine sunularak onaylanmıştır.
- İlimizde hane ve nüfus bulundurmayan tescilsiz mezralar İl Genel Meclisi onayına sunularak iptal edilmiştir.
- Kurumumuzla ilgili istatistiki bilgileri içeren tablolar her altı ayda bir güncellenerek Valilik İl Planlama ve Koordinasyon Müdürlüğüne gönderilmiştir.
- TÜİK tarafından yayınlanan 2016 yılına ait nüfus verileri envanter tablolarına işlenmiştir.
- Köy yolları haritalarımız güncellenmiştir.

## e-İçişleri Çalışmaları

- e-Devlet projesi kapsamında iş ve işlemlerin elektronik ortamda yürütülmesine devam edilmiştir.
- Personelin e-İçişleri sisteminde işlemlerini elektronik imza ile gerçekleştirmeleri için Akıllı Kart Sertifika güncelleştirmeleri yapılmıştır.
- e-İçişleri kapsamında kullanıcılara gerektiğinde yerinde yardımcı olunarak, oluşan aksaklıklar giderilmiştir.

## Brifing ve Sunum Hazırlanması

- İl Koordinasyon Kurulu Toplantısı için 4 adet kurumumuza ait sunum hazırlanmıştır.
- Valilik Makamına sunulmak üzere kurumumuza ait 2 adet brifing dosyası ve 1 adet sunum hazırlanmıştır.
- İl Genel Meclisi toplantısı için kurumumuzun 2016 yılı çalışmalarının anlatıldığı genel bir sunum hazırlanmıştır.
- Sayın Bakanımız için kurumumuzun 2016 yılı çalışmalarının anlatıldığı genel bir sunum hazırlanmıştır.
- Kurumumuzla ilgili ‘yatırımcı kuruluş dönem raporları’ bilgilerini içeren tablolar her dört ayda bir güncellenerek Valilik İl Planlama ve Koordinasyon Müdürlüğüne gönderilmiştir.
- Türkiye Cumhuriyeti Kalkınma Bakanlığı (İKİS) İl koordinasyon ve İzleme Bilgi Sistemi veri girişleri yapılmıştır. ( 3 defa)
- Mahalli İdareler Genel Müdürlüğü Yerel Bilgi Sistemine veri girişleri yapılmıştır. (4defa)
- www.sivasilozelidaresi.gov.tr adresli sitemizde yayınlanan 2016 yılı yatırım programında yer alan önemli projelerimize ait sunum bilgileri her ay güncellenmiştir.





### **Sivas İl Özel İdaresi KÖYDES Coğrafi Bilgi Sistemi**

Coğrafi Bilgi Sistemi; Kırsal alanda yapılan ölçümlerle birçok coğrafi bilginin toplanarak, bilgisayar ortamına aktarıldığı, toplanan verilerin işlenerek karar alma süreçlerinin hızlandırıldığı bir bilgi sistemidir.

Coğrafi Bilgi Sistemini oluşturmak için gerekli olan yazılım ve donanımları hizmet alım işi ihale edilerek 16.01.2013 tarihinde sözleşme imzalanmıştır.

İhale kapsamında Temel Coğrafi Bilgi Sistemleri eğitimi; İleri Düzey CBS eğitimi, Araziden veri toplama eğitimi ve arazi verilerinin veri tabanına aktarılması, veri tabanı modelleme ve geodatabase eğitimi alınmıştır.

Eğitimlerin tamamlanmasının ardından araziden veri toplama işlemleri başlamıştır. Bu kapsamda 7850 km köy yolu ve bu yola ait yol türleri, yol üzerinde bulunan sanat yapıları ölçülmüştür. 17 ilçemize ait 1859 verlesim verinin idari merkezi. eğitim ve sağlık tesisi. icme suyu depoları, kanalizasyon artırma tesisleri ölçülmüş, arazi çalışmaları 2015 yılında tamamlanmıştır.

Sivas İl Özel İdaresi KÖYDES Coğrafi Bilgi Sistemleri projesi kapsamında idareimiz web sayfasında yayınlanmak üzere üç adet uygulama hazırlanmıştır.

### **■ Önemli Projelerimiz**

Sivas İl Özel İdaresi'nce planlanan ve gerçekleştirilen vizyon projelerinin coğrafi veri tabanlı olarak tanıtıldığı, dijital haritalarda konumlarının belirlendiği uygulama.

## ■ Tarih ve Turizm

İlimizin köklü geçmişinin izlerini taşıyan tarihi eserleri ile doğal güzelliklerinin tanıtıldığı uygulamada, kullanıcılara haritalar yardımı ile konum bilgisi ve kısa açıklamalar sağlanmaktadır. Ayrıca tarihi ve turistik yerlere ait fotoğraflar sunulmaktadır.

## ■ Sivas Yol Ağı

7850 kilometrelik köv yolu ağıımızın ve 1859 verlesim birimizin bilgilerinin ver aldığı Sivas yol ağı haritaları dijital olarak kullanıcıların hizmetine sunulmuştur. Yol tarifi, yol arama, en kısa mesafe ölçümleri gibi önemli bilgileri de yapabilen CBS tabanlı dijital harita uygulamasıdır.

## SAYISAL HARİTALAR

1/250.000 ölçekli Sivas sayısal haritasının yanı sıra 17 ilçemize ait 1/100.000 ölçekli ilçeler sayısal haritaları hazırlanmıştır. Yine ilçelerimize ait 1/100.000 ölçekli kontrol kesim haritaları hazırlanmıştır. Hazırlanan haritalar birim müdürlüklerimiz ve ilçe özel idare müdürlüklerimize gönderilmiştir.

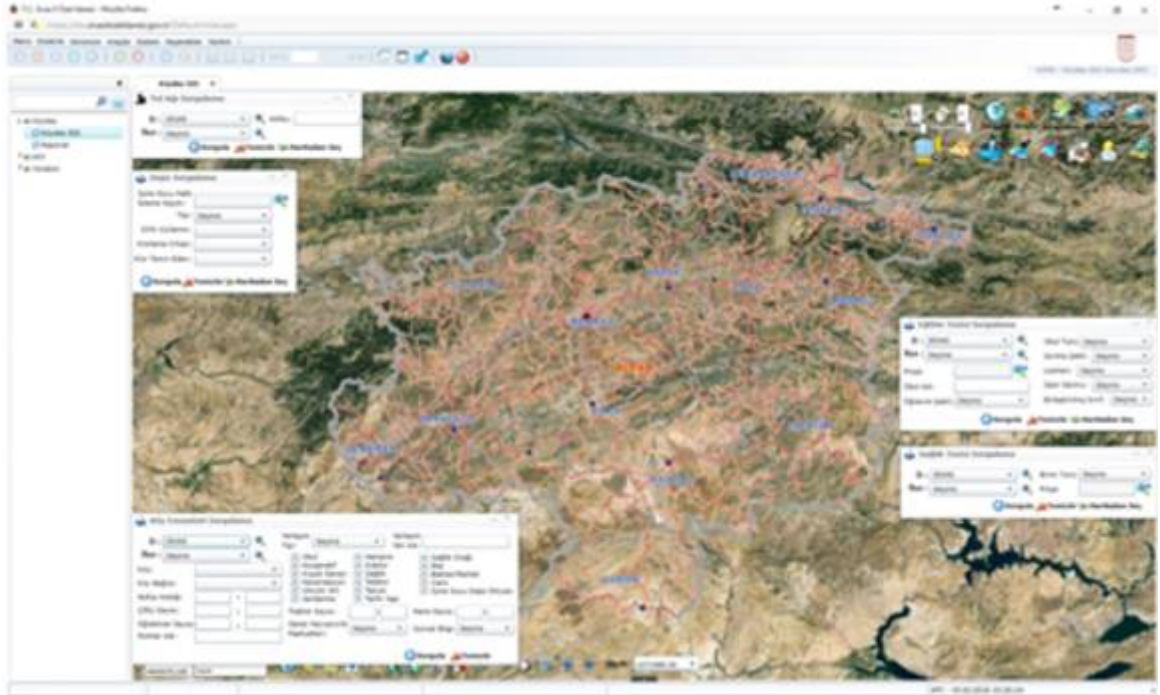

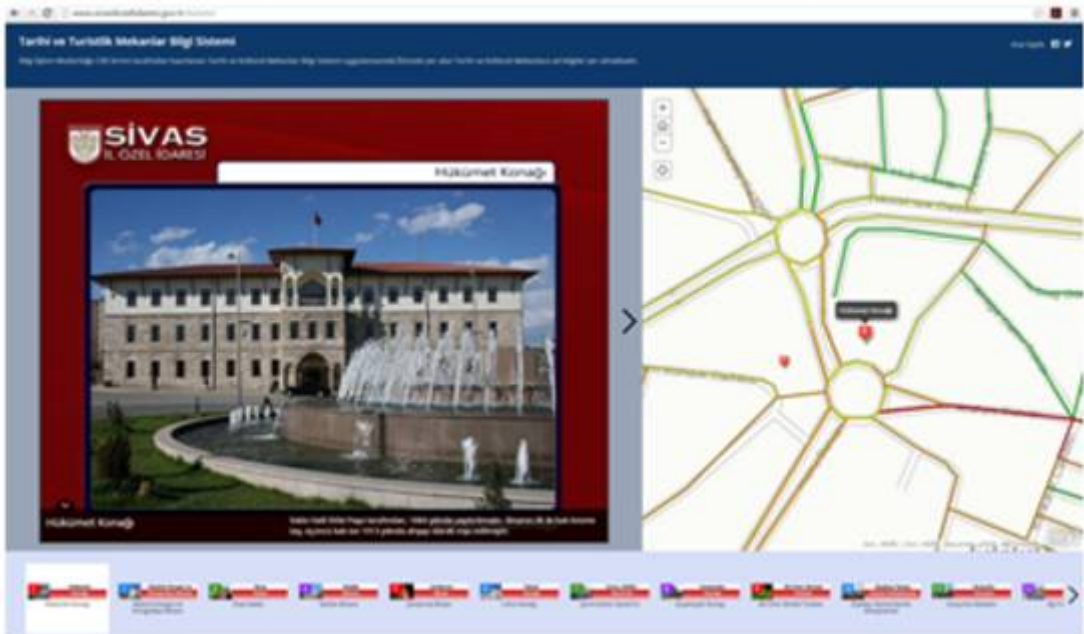
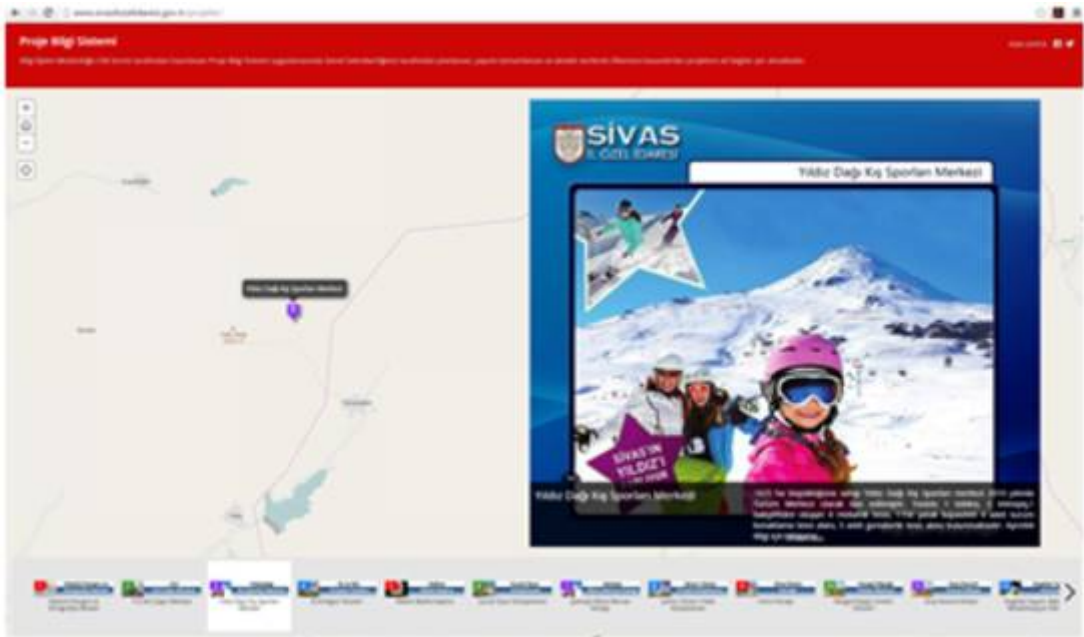

## 2016 YILI KÖYDES YATIRIM PROJELERİ

İlimize 2016 yılında KÖYDES projeleri kapsamında, 2016/11 No.lu YPK kararı ile 14.716.394,00 ödenek tahsis edilmiştir.

Bu ödenek kapsamında kırsal altyapı olarak 133 adet köy yolları, 118 adet içme suyu projesi planlanmış ve il tahsisat komisyonu tarafından karar altına alınmıştır.

KÖYDES projeleri kapsamında ilimize tahsis edilen 14.716.394,00 TL'nin 31.12.2016 tarihi itibariyle program değişiklikleri sonucunda köy yollarına ayrılan ödenek 5.621.075,00 TL içme suları ödeneği ise 4.585.821,00 TL dir

2016 yılı ortak alım dağılımı ise 31.12.2016 tarihi itibariyle 94.579,86 TL KHGB'leri yönetim giderleri, 1.201.482,30 TL boru alımı, 1.488.933,00 TL asfalt alımı, 45.000,00 TL sayısal harita , 346.084,80 TL yedek parça alımı, 95.000,00 TL madeni yağ alımı, 401.626,80 TL trafik işaret ve levha alımı, 393.412,90 TL iş makinası lastiği alımı ve 443.378,40 TL ise müşavirlik hizmetleri olarak toplam 4.509.498,06 TL ayrılmıştır.

KÖYDES Eylül ayı değerlendirme toplantısı İlimiz Valisi Davut GÜL'ün Başkanlığında gerçekleştirildi. İl Encümen Toplantı Salonunda gerçekleşen toplantıya Vali Âlim BARUT'un yanı sıra KÖYDES Koordinatörü -Vali Yardımcısı Salih AYHAN, ilçe kaymakamları, Çevre ve Şehircilik İl Müdürü, İl Sağlık Müdürü, İl Halk Sağlığı Müdürü, Gıda Tarım ve Hayvancılık İl Müdürü katılmıştır.



Köydes Eylül Ayı Değerlendirme Toplantısı

Köylerin altyapılarını destekleme projeleri kapsamında ilimizde 2016 yılında, program değişiklikleri ve ek programlar neticesinde köy yolları sektöründe 15 km stabilize kaplama, 4 km II. kat asfalt kaplama, 276.781 m<sup>2</sup> kilitli parke taşı döşenmesi ve 29 adet sanat yapıları projesi tamamlanmış olup; 5.860.647,00 TL harcanmıştır.

İçme suları projelerinde 114 adet iş tamamlanmış olup; harcanan ödenek miktarı 4.109.822,00 TL'dir. Bu kapsamda 3 adet proje devam etmekte olup 25.483 kişi biten projelerden faydalanmışlardır.

2016 yılı KÖYDES ortak alım olarak 91.042,50 TL KHGB'leri yönetim giderleri, 1.201.482,30 TL boru alımı, 1.488.933,00 TL asfalt alımı, 346.084,80 TL yedek parça alımı, 95.000,00 TL madeni yağ alımı, 401.626,80 TL trafik işaret ve levha alımı, 393.409,29 TL iş makinası lastiği alımı olarak toplam 4.221.415,87 TL harcama gerçekleştirilmiştir.

Sonuç olarak ilimize tahsis edilen 2016 yılı ödeneği olan 14.716.394,00 TL'den 14.191.785,00 TL harcama yapılmıştır.

31.12.2016 tarihi itibarıyla ek program ile program değişiklikleri neticesinde uygulama ve harcama grafiği aşağıda gösterilmiştir.

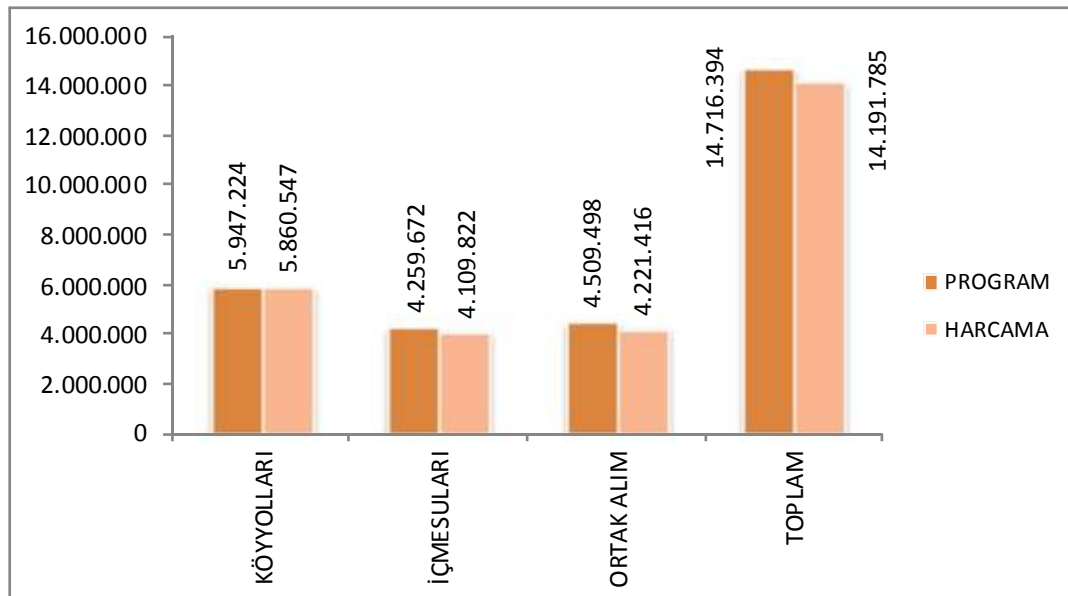
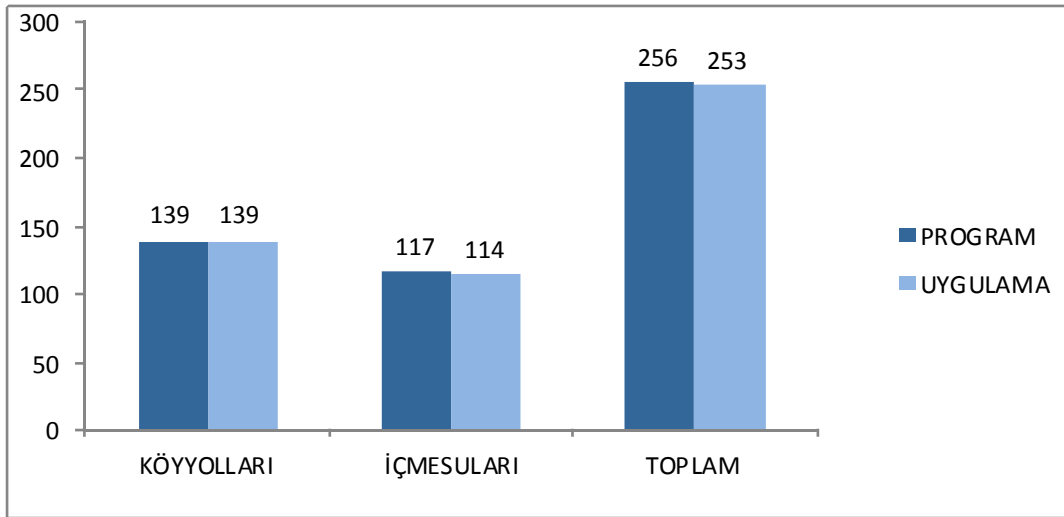

# KÜLTÜR VE SOSYAL İŞLER MÜDÜRLÜĞÜ

## I. BÖLÜM

### **MÜDÜRLÜĞÜMÜZÜN GÖREV TANIMI:**

İdaremizde daha önce Kültür ve Sosyal İşler Müdürlüğü bulunmakta iken, İdaremizin teklifi, İl genel Meclisinin kararıyla iptal edilen Müdürlüğümüz, İl Özel İdareleri Norm Kadro İlke ve Standartlarına İlişkin Yönetmelik çerçevesinde, yeniden İdaremizin teklifi ve İl Genel Meclisinin 10 Haziran 2016 tarih ve 134 sayılı kararı ile kurulmuştur.

#### **A) KÜLTÜR VE TURİZM ALANINDAKİ GÖREVLERİ**

- 1- İlimizde turizmin geliştirilmesi için gerekli çalışmaları yapmak-yaptırmak, bu amaçla yeni projeler hazırlamak.
- 2- Av, Gençlik, Dağ, Doğa, İnanç, Kış, Kültür, Kongre, Sağlık Turizmi vb. İlin yapısına göre turizm çeşitleri belirleyerek bu konuda çalışmalar yapmak. Yeni turizm sahaları açılmasına yönelik çalışmalara katkı sağlamak.
- 3- İlin tanıtılması için her türlü çalışmaları yapmak-yaptırmak.
- 4- İhtiyaç duyulan alanlarda rehberlik hizmetleri yapabilecek büroların açılmasına ve rehber hizmeti alınmasına katkı sağlamak.
- 5- Turist rehberleri yetiştirmek için ilgili kuruluşlarla ortak projeler hazırlamak veya destek olmak, Bu alanda kalifiye personel yetişmesi için kurslar ve seminerler düzenlemesini sağlamak.
- 6- Ören yerlerin turizme açılmasının sağlanabilmesi için gerekli araştırma ve çalışmaları yapmak-yaptırmak.
- 7- Turizm bakımından büyük önem arz eden el sanatlarının geliştirilmesini sağlamak, tanıtımını yapmak, pazarlamasına yardımcı olmak amacıyla gerekli çalışmaları yapmak-yaptırmak.
- 8- Yeni alternatif turizm merkezleri kazandırılması için turizm yatırımcılarını ve sivil toplum örgütlerini bilgilendirecek faaliyetlere destek sağlamak.
- 9- Kültürümüze katkı sağlanacağı düşünülen, Kitap, kaset, ve CD'lerin satın alınması, hazırlanması ve basılması yönünde çalışmalar yapmak.

## B) SOSYALİŞLER ALANINDAKİ GÖREVLERİ

- 1- 222 sayılı İlköğretim ve eğitim kanununda kaynaklanan görevleri yapmak
- 2- 2918 sayılı karayolları trafik kanununun 124. Maddesine göre okul öncesi çocuklara ve İlköğretim öğrencilerine trafik bilgisi vermek ve kurallara uyma alışkanlığı kazandırmak amacı ile çocuk trafik eğitim parkları yapmak.
- 3- Yoksullara Mikro kredi verilmesi,
- 4- Asker ailelerine yardım ile çocuk trafik eğitim parkları yapmak,
- 5- Terör mağdurları ile ilgili iş ve işlemleri yapmak,
- 6- Sosyal hizmet ve yardımları düzenlemek ve yürütmek,
- 7- İdaremize ait spor tesislerinden ilgililerin en güzel şekilde istifade edebilmelerini sağlamak,
- 8- Sportif faaliyetleri desteklemek,
- 9- Ekonomik sıkıntısı olan amatör kulüplerine malzeme yardımında bulunmak,
- 10- İlimize yeni sporcular kazandırılabilmesi amacıyla Cumhuriyet Üniversitesi ve okullarımızın beden eğitimi öğretmenleri ile ortak projeler hazırlayarak sporu sevdirecek faaliyetlerde (turnuvalar-yarışmalar) yapmak,
- 11- Misafirhane ve idarece işletmeye açılan sosyal tesislerle ilgili iş ve işlemleri yürütmek,
- 12- Kültür ve sanat etkinlikleri olarak konserler, sergiler, sempozyumlar, konferanslar, söyleşiler, gösteriler, anma günleri, kültür günleri, festivaller, mahalle şenlikleri ile kültürel ve sosyal etkinliklerinin düzenlenmesi yönünde çalışmalar yapmak,
- 13- Kültür ve sanat alanında faaliyet gösteren ilimiz dahilindeki kuruluşlar, sivil toplum örgütleri, dernekler, vakıflar vb. kuruluşlara her türlü desteğin sağlanması ve ortak etkinlikler düzenlenmesi yönünde çalışmalar yapmak,
- 14- Önemli gün ve gecelerde çeşitli kültürel etkinlikler düzenlemesini sağlamak,
- 15- Yapılacak etkinliklerin duyurulmasını sağlamak,
- 16- Vatandaş memnuniyetini sağlamaya yönelik çalışmalar yapmak, vatandaştan geri bildirimleri değerlendirip ve geri bildirimler doğrultusunda iyileştirme çalışmaları yapmak, tespit edilmiş strateji, hedef ve politikalar doğrultusunda planları hazırlamak, uygulamak ve aksayan yönlerine yönelik çözüm üretmek,
- 17- Bilgi paylaşımı, önceliklerin belirlenmesi, kaynakların paylaşılması ve yerel önceliklerin geliştirilmesi için kentle ilgili ortak paylaşım alanlarının artırılmasına katkı sağlamak,
- 18- Müdürlüğün yapacağı yapım, hizmet ve mal alımları ile ilgili teknik şartnamelerin hazırlanmasını ve gerçekleştirilmiş ihalelerin, şartnameler doğrultusunda yapılmasını kontrol etmek

19- İdaremize ait Bilim Kültür ve Merkezi faaliyetlerini koordine etmek ve yürütmek,

20- İdarece verilecek diğer iş ve işlemleri yürütmek.

## II. BÖLÜM

### MÜDÜRLÜĞÜMÜZ PERSONELİ

Müdürlüğümüzdeki tüm işyerlerinde 657 sayılı yasaya tabi 4, 4857 sayılı yasaya tabi de 9 personel çalışmaktadır.

Müdürlükte; 1 Müdür, 1 VHKİ, 2 Düz İşçi.

Misafirhanede; 1 İş Makina Yağcısı-1 Asfalt Usta Yrd-1 İş Makina Operatörü (B)- 3

Düz İşçi.

Bilim Kültür Merkezinde; 1 Müdür, 1 Hizmetli.

Sıcak Çermik Tesislerinde; 2 İşçi

olmak üzere toplam 13 personel bulunmaktadır.

## III. BÖLÜM

### BAĞLI İŞYERLERİMİZ

- A) MİSAFİRHANE
- B) BİLİM KÜLTÜR MERKEZİ
- C) SICAK ÇERMİK

#### A-MİSAFİRHANE:

<b>TOPLAM YATAK ADEDİ = 50</b>		
1-	2 Adet Çift Kişilik Yatak	
2-	48 Adet Tek Kişilik Yatak	
<b>ODA</b>	<b>ADEDİ</b>	<b>TOPLAM</b>
1 Yataklı Oda	2 =	2
2 Yataklı Oda	9 =	18
3 Yataklı Oda	10 =	30
Depo	1 =	-
	22 Oda =	50 Yatak



1	TEK YATAKLI BANYOLU ODA	2
	ÇİFT YATAKLI BANYOLU ODA	9
	<b>TOPLAM BANYOLU ODA</b>	<b>11</b>
2	ÜÇ YATAKLI BANYOSUZ ODA	10
	<b>TOPLAM BANYOSUZ ODA</b>	<b>10</b>
3	DEPO (PERSONEL ODASI-BANYOSUZ)	1
4	<b>TOPLAM ODA SAYISI</b>	<b>22</b>

## B- BİLİM KÜLTÜR MERKEZİ :

-Bilim ve Kültür Merkezimizin içerisinde bulunan Deney Setlerinden, Kütüphaneden ve Masal Odasından **2015-2016** Eğitim ve Öğretim yılında İlimiz Merkez ve İlçelerinden gelen **1250** öğrencimiz faydalanmış bulunmaktadır.

- Bilim ve Kültür Merkezimizin faaliyete başladığı 2011 yılından 2016 yılı sonuna kadar 5 yıl içerisinde, İlimiz Merkez ve İlçelerinden gelen 12200 ortaöğretim ve anasınıfı öğrencilerinin Bilim ve Kültür Merkezinden faydalanmaları sağlanmıştır.

- Ayrıca Bilim ve Kültür Merkezimizin açıldığı 2011 yılından 2016 yılı sonuna kadar İlimizi gezmeye gelen vatandaşlardan yaklaşık 53000 kişi Bilim ve Kültür Merkezinin içerisinde bulunan “Anı Köşesini” ziyarette bulunmuşlardır.







### C- SICAK ÇERMİK:

İdaremiz Sıcak Çermik Tesisleri, Yıldızeli İlçesi Kalın Belediyesi Sınırları içerisinde bulunmakta iken, Kalın Belediyesi tarafından mahkemeye verilmiş ve Mahkeme Kararı ile faaliyetleri durdurulmuştur. Ancak 6360 sayılı kanun ile “Türkiye İstatistik Kurumu tarafından tespit edilen 2011 yılı Adrese Dayalı Nüfus Sayım sonuçlarına göre nüfusu

2.000'in altında olan belediyelerin tüzel kişilikleri ilk mahalli idareler genel seçiminden geçerli olmak üzere kaldırılarak bu belediyeler köye dönüştürülmüştür." hükmü gereğince Kalın Belediyesi de ilk mahalli idareler genel seçiminden sonra kaldırılmıştır.

Sıcak Çermik Tesislerimizde demirbaş eşyalı 6 tane ev mevcut olup, 2 tanesi birleştirilerek Valilik Makamı hizmetine sunulmuştur. Yine evlerden 1 tanesinde 7/24 saat vardiye usulü ile çalıştırılmakta olan ve Sıcak Çermik Tesislerini koruyan personelimiz bulunmaktadır. Geriye kalan 3 ev ise halen faal durumda değildir.







## ÇEVRE KORUMA VE KONTROL MÜDÜRLÜĞÜ

6360 sayılı kanunla kapanan belde belediyelerimizin köye dönüşmesi ve İl Özel İdaresi'ne devredilmesinin ardından, “ **daha yaşanabilir bir köy hayatı ve sağlıklı bir çevre** ” için merkez köyler ve ilçelerdeki köylerde Katı Atık ve Evsel Katı Atıkların toplanması maksadıyla;

İl Genel Meclisinin 07.05.2015 tarih ve 94 sayılı kararı ile müdürlüğümüz kurulmuştur. Müdürlüğümüz;

- 1) Çevre Hizmetleri Birimi,
- 2) Çevre Denetimi Birimlerinden oluşmaktadır.

İl Özel İdaresi Kanununun 6.Maddesinin ( b) bendi gereğince belediye sınırları dışında İl Özel İdaresi görev alanına giren yerlerde ve il sınırları içerisindeki köylerin evsel atıkların uygun periyotlarla toplanmasını sağlamak, çöpü, ambalaj atıkları ve ıslak çöpler olarak ayrı konteynerler içerisinde alabilmek, atıkları mümkün olduğunca geri kazanarak ülke ekonomisine maksimum kazanç sağlamak, çevreye verilecek zararı en aza indirmek, çalışma alanında temizlik kalitesini sürekli en üst seviyede tutmak ve halkın bu konudaki duyarlılığını arttırmak, halk sağlığını doğrudan etkileyen temizlik hizmetlerinin kalitesini sürekli ve en üst seviyede tutmak amaçlanmıştır.

### BU KAPSAMDA

Atığın,

- Toplanması,
- Taşınması,
- Geri kazanılması,
- Bertaraf edilmesi,
- Bertaraf sahalarının kapatılma sonrası bakımı
- Bu tür faaliyetlerin gözetim, denetim ve izlenmesi

İşlemlerini kapsayan bir faaliyet alanımızdır.

Bu amaçla köylerdeki çöplerin toplanabilmesi için; Çevre ve Şehircilik Bakanlığından Son teknolojiyle donatılmış 4 adet hidrolik sıkıştırımlı çöp toplama aracı alınmış ve mevcut 2 adet çöp kamyonu ile birlikte toplam 6 adet çöp kamyonu ile hizmet vermeye başlanılmıştır.

İdareemiz, **2015 yılı içerisinde** Merkeze bağlı toplam 83 köyde başlatılan köylerde temiz bir çevre için çöp toplama işlemlerinde toplam 6 adet çöp toplama kamyonu ve köylerimize yerleştirdiğimiz Toplam 1500 adet çöp konteynerleri ile; Doğaya zarar veren yaklaşık **1200 ton çöpü** toplayarak belediye çöp toplama sahasına dökülmüştür.





İdaremiz, 2016 yılı içerisinde **Devlet Malzeme Ofisinden 2 Adet Mercedes Atego 1018/4x2/3600 full paket çöp kamyonu** alınmıştır.



2016 yılı için ise; Sivas İli Merkez İlçede bulunan 153 köy ve 29.583 kişiye hizmet götürülmüştür. Köylerde yerleşimin alanlarının dağınık, yazlıkçıların olması ve muhtarların talepleri değerlendirilerek hizmet kalitesini artırmak için ilave konteyner dağıtılmıştır. Böylece merkez köylerin hepsinde çöp toplama işlemi ne başlanılmıştır.

Hizmetin peryot süresini azalmak ve daha çok kişiye hizmet götürmek maksadı ile DMO dan 2 adet çöp kamyonu daha alınmıştır. Çöplerin toplanması için toplam 8 adet çöp toplama kamyonu ile hizmet verilmektedir.

Bugüne kadar Toplam 3840 adet çöp konteynerlerini köylerimize yerleştirdik.

İl genelinde bu hizmetlerin sonucunda doğaya zarar veren yaklaşık **6000 ton çöpü** toplayarak belediye çöp toplama sahasına dökülmüştür.



Çevre Koruma ve Kontrol Müdürlüğümüz; 2016 yılında, Altınyayla ilçesinde belediye ile protokol yapılarak tüm köylerde evsel katı atıklar haftada bir kez olmak üzere toplanmaktadır. Aynı şekilde Zara ilçemizde Belediyemizle yapılan protokolle 75 nüfuslu 49 köyde evsel katı atıklar haftada bir kez olmak üzere toplanmaktadır.

Gölova ilçemiz 2016 yılında bir çöp toplama aracı alınmış ve tüm köylerimizde evsel katı atıklar haftada bir kez olmak üzere toplanmaktadır.

Şarkışla ilçelerinin bütün köylerinde kapanan belediyelerden kalan araçlarla İlçe Özel İdaresi emrinde tüm köylerimizden evsel katı atıklar haftada bir kez olmak üzere toplanmaktadır.

Doğanşar ilçesinde bir köyde, Gemerek, Kangal ve Yıldızeli ilçelerinde kapanan beldelerde evsel katı atıklar haftada bir kez olmak üzere toplanmaktadır.

Ayrıca idareimiz, Yıldız Dağı Kış Sporları Turizm Merkezi ile Et Entegre Tesislerinin çöp toplama işlemlerini düzenli olarak yapmaktadır.

2015 Yılı TÜİK verilerine göre köylerde yaşayan kişi sayısı 164.109 kişi olup 2016 yılı itibarı ile Çevre Koruma ve Kontrol Müdürlüğümüz il geneli köylerindeki 63.099 kişinin evsel katı atıklar haftada bir kez olmak üzere toplanmaktadır.

Bu veriler sonucu halkımızın % 38,44 üne hizmet verilmektedir. Bu hizmet ileriki yıllarda tüm halkımıza imkanlar dahilinde götürülmesi planlanmaktadır.

**SİVAS İLİ MERKEZ İLÇE VE DİĞER İLÇELER  
ÇÖP TOPLAMA KONTEYNERİ DAĞITIMI LİSTESİ**

İLÇESİ	VERİLEN (Adet)	VERİLECEK	AÇIKLAMALAR
MERKEZ	1710		Tüm Köyler
ALTINYAYLA	170		Tüm Köyler (Belediye Protokol)
DOĞANŞAR	17		Bir Köy
GEMEREK	105		Kapanan Beldeler
GÖLOVA	220		Tüm Köyler
KANGAL	20		Deliktaş Köyü
SUŞEHİRİ	5		Jandama Karakolu
ŞARKIŞLA	800		Tüm Köyler
YILDIZELİ	218		Kapanan Beldeler
ZARA	500		Nüfusu 75 üzeri olan 49 köy (Belediye Protokol)
<b>TOPLAM</b>	<b>3.765 Adet</b>		

**YILLIK BAZDA EVSEL KATI ATIK TOPLAMA TABLOSU  
(MERKEZ İLÇE)**

	Haftalık	Aylık	Yıllık
Toplam Nüfus ( Kişi)	29.583	128.193	1.538.316
Toplam Konteyner sayısı (Adet)	2.000	8.667	104.000
Toplam Yapılan (KM)	<b>4.391,00</b>	<b>19.027,67</b>	<b>228.332,00</b>
Toplam Harcanan Akaryakıt (LT)	<b>1.291,84</b>	<b>5.597,97</b>	<b>67.175,68</b>
Toplam Toplanan Çöp (Ton)	<b>128,90</b>	<b>558,55</b>	<b>6.702,59</b>

**YILLIK BAZDA EVSEL KATI ATIK TOPLAMA TABLOSU  
(İLÇELER)**

	Haftalık	Aylık	Yıllık
Toplam Nüfus ( Kişi)	34.516	149.569	1.794.832
Toplam Konteyner sayısı (Adet)	2.055	8.905	106.860
Toplam Yapılan (KM)	<b>4.800,00</b>	<b>20.800,00</b>	<b>249.600,00</b>
Toplam Harcanan Akaryakıt (LT)	<b>1.600,00</b>	<b>6.933,33</b>	<b>83.200,00</b>
Toplam Toplanan Çöp (Ton)	<b>155,32</b>	<b>621,29</b>	<b>7.455,46</b>

**EĞER ÇEVREMİZİ TEMİZ TUTMAKSAK, ÇEVREMİZ NE HALE GELİR?  
HIÇ DÜŞÜNDÜNÜZ MÜ?**

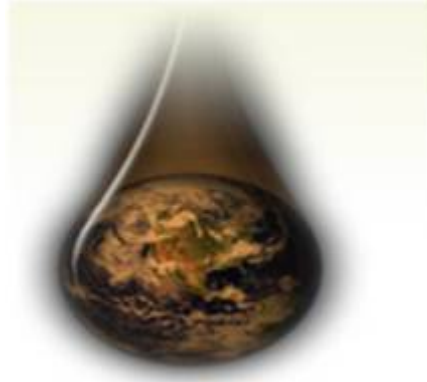

### III - KURUMSAL KABİLİYET VE KAPASİTENİN DEĞERLENDİRİLMESİ

#### A. Üstünlükler

#### B. Zayıflıklar

### IV - ÖNERİ VE TEDBİRLER

#### A. Öneriler

#### B. Tedbirler

### III- KURUMSAL KABİLİYET ve KAPASİTENİN DEĞERLENDİRİLMESİ

#### A-ÜSTÜNLÜKLER :

- İl yönetiminin (vali) desteği ile idareimiz karar organları ve diğer idari merciler tarafından ilimizde yapılacak her türlü yatırımlara ait iş ve işlemleri kolaylaştırmak, yönlendirmek ve yardımcı olma noktasında kararlılığı,
- Kurum olarak bütçesini kendisinin yapması ve kendi meclisinin onaylaması
- Yapılan çalışmaların elektronik ortamda, otomasyona dayalı bakanlık veya paket programlar ile yürütülmesi ve bilgilerin depolanması, idareimizce yürütülen köy altyapı çalışmalarında idareimiz personel ve iş makinelerinin yeterli olmaması durumunda, bu hizmetlerin satın alma yoluyla karşılanıyor olması
- Personel ve iş planlamasının idarece yapılabilmesi,
- İl özel idaresi bütçe kaynaklarının her yıl artış göstermesi,
- İlimizin kültür ve turizm değerleri açısından zengin oluşu,
- Kurumun hem belediye sınırları dışında, hem de il sınırları içinde hizmet veren bir yerel idare olması.

#### B-ZAYIFLIKLAR

- Nitelikli personel eksikliği ve teknik eleman yetersizliği,
- İl coğrafyasının geniş olması, köy ve yerleşim adedinin fazlalığı ve dağınıklığı ile hizmet götürme sıkıntılarının yaşanması,
- Kış mevsiminin uzun ve ağır geçiyor olması,
- Sahip olduğumuz kültürel zenginliklerimizi yeterince tanıtamamak,
- Nitelikli kurumsal ve bireysel performans değerlendirmesinin yapılamaması,
- Kurum çalışanları için sosyal etkinlikler ve aktivitelerin yetersiz olması,
- Kent ve il ölçeğinde önemli bir karar alıcı ve uygulayıcı olan belediyelerle yeterli işbirliği sağlanamaması, ortak proje üretilmemesi,
- Personele yeterli hizmet içi eğitim verilememesi.

## ÖNERİ VE TEDBİRLER

- Stratejik plan çalışmalarında GZFT analizi ile belirlenen zayıf yönlerin güçlendirilmesi yönünde çalışmalar devam edilecek.
- Bütçe ve yatırım programı ile yapılan ödenek tahsislerinin idaremiz öz kaynakları ve kapasitesi ile orantılı bir şekilde yapılarak idarenin performansının yükseltilmesi,
- Kamu yönetimi reform çabaları, Toplam Kalite Yönetimi, Strateji Yönetim, Performans Programı gibi yeni yönetim araçlarının belirlenmesi,
- Yerel yönetimlerin güçlendirilmesi çalışmalarına devam edilmesi,
- Etkin, katılımcı, hesap verebilir yerel yönetimler anlayışının daha da geliştirilmesi,
- E-Devlet uygulamalarının kamu kurumlarında yaygınlaştırılması,
- Yatırım hizmetlerinin kalitesinin artırılması, vatandaş odaklı karar alma süreci ve katılımcı yönetim ilkelerinin ön plana çıkarılması,
- İdarede yürütülen bütün iş ve işlemlerde hukuk kurallarına ve kamu yararına uygunluk daima ön planda tutulup, sunulan hizmetlerde etkinlik ve kalitenin giderek artırılması,
- Nitelikli personel sayısının artırılmasına dönük hizmet içi eğitim çalışmalarına ağırlık verilmesi, yeni istihdam edilecek personelin kurumun hizmet alanlarında yetişmiş ve istenilen vasıfları taşıması ön planda tutulacaktır.
- Sivas İl Özel İdaresinde görev alanı ile ilgili ihtiyaç ve sorunları gidermeye yönelik istenilen iyileştirme ve geliştirici faaliyetler imkânlar ölçüsünde ve öncelik sırasına uygun olarak yürütülecektir. Bu yöndeki çalışmaların stratejik planda öngörülen amaç, hedef ve bütçe imkânları ölçüsünde gerçekleştirilecektir.

## **IV- GÜVENCE BEYANLARI**

- **Üst Yöneticinin İç Kontrol Güvence Beyanı**
- **Harcama Yetkilisinin İç Kontrol Güvence Beyanı**
- **Mali Hizmetler Birim Yöneticisinin Beyanı**



## Üst Yöneticinin İç Kontrol Güvence Beyanı

### İÇ KONTROL GÜVENCE BEYANI

Üst yönetici olarak yetkim dahilinde;

Bu raporda yer alan bilgilerin güvenilir, tam ve doğru olduğunu beyan ederim.

Bu raporda açıklanan faaliyetler için bütçe ile tahsis edilmiş kaynakların, planlanmış amaçlar doğrultusunda ve iyi mali yönetim ilkelerine uygun olarak kullanıldığını ve iç kontrol sisteminin işlemlerin yasallık ve düzenliliğine ilişkin yeterli güvenceyi sağladığımı bildiririm.

Bu güvence, üst yönetici olarak sahip olduğum bilgi ve değerlendirmeler, iç kontroller, iç denetçi raporları ile Sayıştay raporları gibi bilgim dahilindeki hususlara dayanmaktadır.

Burada raporlanmayan, idarenin menfaatlerine zarar veren herhangi bir husus hakkında bilgim olmadığını beyan ederim. Sivas ...../..... / 2017

İl Özel İdare Üst Yöneticisi

Davut GÜL  
Vali

## Harcama Yetkilisinin İç Kontrol Güvence Beyanı

### İÇ KONTROL GÜVENCE BEYANI

Harcama yetkilisi olarak yetkim dahilinde;

Bu raporda yer alan bilgilerin güvenilir, tam ve doğru olduğunu beyan ederim.

Bu raporda açıklanan faaliyetler idare bütçesinden harcama birimimize tahsis edilmiş kaynakların etkili, ekonomik ve verimli bir şekilde kullanıldığını, görev ve yetki alanım çerçevesinde iç kontrol sisteminin idari ve mali kararlar ile bunlara ilişkin işlemlerin yasallık ve düzenliliği hususunda yeterli güvenceyi sağladığını ve harcama birimimizde süreç kontrolünün etkin olarak uygulandığını bildiririm.

Bu güvence, harcama yetkilisi olarak sahip olduğum bilgi ve değerlendirmeler, iç kontroller, iç denetçi raporları ile Sayıştay raporları gibi bilgim dahilindeki hususlara dayanmaktadır.

Burada raporlanmayan, idarenin menfaatlerine zarar veren herhangi bir husus hakkında bilgim olmadığını beyan ederim. Sivas ...../..... / 2017

İbrahim UÇAR  
Basın ve Halk.İlişk.Müd.

Asım YÜCEKAYA  
Bilgi İşl.Müd.

Ertuğrul SÜT  
Destek Hiz.Müd.

İsmail TAŞTAN  
Emlak ve İstimlak Müd.

Yasemin DURGUN  
Hukuk Müş.

Erdoğan ALTUNKÜPE  
İmar ve Kent.İyi.Müd.

İsmail BIYIK  
İns.Kay.ve Eği.Hiz.Müd.

Sami TOKMAK  
Mak.İkm.Bak.ve Onr.Müd.

Ayfer SEÇKİN  
Kül. Ve Sos. İşl.Müd.

Göksel YERLİKAYA  
Pln.Prj.Yat.ve İnş.Müd.

Emrullah TOPRAK  
Ruh.Den.Müd.

Sami DAĞ  
Su ve Kan.Hiz.Müd.

Fahri KESKİN  
Tarım Hiz.Müd.

Cengiz SARUHAN  
Yazı İşl.Müd.

İsmail GÜNER  
Yol ve Ulaş.Hiz.Müd.

Ahmet YİĞİT  
Çevre Koruma ve Kontrol Müd.

Alpaslan CEYHAN  
Genel Sek.Yrd.

Mevlüt SOYSAL  
Genel Sek.Yrd.

Mehmet Nebi KAYA  
Genel Sekreter

## Mali Hizmetler Birim Yöneticisinin Beyanı

### MALİ HİZMETLER BİRİM YÖNETİCİSİNİN BEYANI

**Mali Hizmetler birim yöneticisi olarak yetkim dahilinde;**

**Bu idarede, faaliyetlerin mali yönetim ve kontrol mevzuatı ile diğer mevzuata uygun olarak yürütüldüğünü, kamu kaynaklarının etkili, ekonomik ve verimli bir şekilde kullanılmasını temin etmek üzere iç kontrol süreçlerinin işletildiğini, izlendiğini ve gerekli tedbirlerin alınması için düşünce ve önerilerimin zamanında üst yöneticiye raporlandığını beyan ederim.**

**İdaremizin 2016 yılı Faaliyet Raporunun “II-A- Mali Bilgiler” bölümünde yer alan bilgilerin güvenilir, tam ve doğru olduğunu teyit ederim. Sivas ...../..... / 2017**

**İl Özel İdaresi Mali Hizmetler Birim Yöneticisi**

**Ülkü ÇELİK**  
**Mali Hizmetler Müdürü**



[www.sivasilozelidaresi.gov.tr](http://www.sivasilozelidaresi.gov.tr)

